The Latvian Newspaper for Canada and U.S.A.

Published twice weekly by Latvian Relief Society of Canada „Daugavas Vanagi", inc. — Editorial and Business Offices: 123 Huron St., Toronto, Ontario, Canada. Telephone. EM 8-0792. Cable address: Latamerika. Editor in U.S.A. — A. Zvēriņš, 90-16 Park Lane S. Woodhaven 21, N.Y., U.S.A. Tel. VI 6-7667.

AUTHORIZED AS SECOND CLASS MAIL POST OFFICE DEPARTMENT, OTTAWA

SATURDAY, OCTOBER 27. 1956.

LATVIJA
AMERIKA

86./519. n-rs. SESTDIEN, 1956. G. 27. OKTOBRĪ 6. GADS

Latviešu laikraksts Amerikā

Iznāk divas reizes nedēļā — trešdienās un sestdienās. Izdevējs — Latviešu aprūpes biedrība Kanadā „Daugavas Vanagi", inkorporēta. Redaktori: I. Vīksna, J. Vītols, A. Gailīte. Redakcija un kantoris: 123 Huron St., Toronto, Ontario, Canada. Tel. — EM 8-0792. Telegrammu adrese — Latamerika. ASV redakcija — Arnolds Zvēriņš, 90-16 Park Lane S. Woodhaven 21, N.Y., U.S.A. Tel. VI 6-7667. Abonēšanas maksa ASV un Kanadā: par 1 mēn. $1.50; par 3 mēn. $4.50; par 6 mēn. $8.50; par 1 gadu $16.00. Sludinājumu maksa: sludinājumu daļā $1.40; tekstā $2.80—$5.60 par vienas collas slejas telpu.

Maskavas tanki apspiež tautas sacelšanos Ungārijā

KOMŪNISTI BUDAPEŠTĀ SLEPKAVO BRĪVĪBAS CĪNĪTĀJUS

KRIEVI PRASA UNGĀRU KARASPĒKA IZVĀKŠANOS. — SEKO REVOLŪCIJAS UZLIESMOJUMS, KURĀ LIELA DAĻA UNGĀRU KARASPĒKA PĀRIET REVOLŪCIONĀRU PUSĒ. — PADOMJU S-BAS TANKI UN LIDMAŠĪNAS APSPIEŽ SACELŠANOS BUDAPEŠTĀ, NOGALINOT 350 REVOLŪCIONĀRUS.

Pirmajā brīvajā un atklātajā sanāksmē kopš 1948. gada ungāri pieprasa Padomju Savienības karaspēka izvākšanos un kardināla Mindcentija tiesību atjaunošanu.

Padomju tanki un strūkliznīcinātāji Budapeštas centrā uzbrūk ungāru sacelšanās dalībniekiem. Ungāru armijas vienības pārlet pretkomūnistisko cīnītāju rindās. Nadži (Nagijs) atgriežas ministru prezidenta amatā.

Budapeštā. Pagājušās nedēļas nogalē Gjoras pilsētas Jokai teātrī Ungārijā notika pirmā brīvā un atklātā tautas sapulce kopš 1948. gada. Polijas notikumu iedrošināti, vairāki runātāji atklāti pieprasīja padomju karaspēka izvākšanos no Ungārijas robežām, kā arī kardināla Mindcentija atbrīvošanu.

Gjoras sapulci vadīja rakstnieks Gjulas Hejs, viņš no tās ungāru komūnistisko autoru grupas, kas jau pirms gada pieprasīja lielāku brīvību māksliniekiem. Pirms apmēram trim nedēļām tas pats Hejs deklarēja, ka rakstniekam nepieciešama tāda apmēra domāšanas brīvība, lai viņš varētu domāt ne tikai kā marksists, bet arī Marksa teorijām pretējā virzienā.

Lajoss Simons, kāds cits ungāru rakstnieks, izteicās, ka krievi varētu būt laipni lūgti viesi Ungārijā, bet ka sarkanarmijas uzturēšanās Ungārijas territorijā vairs nav nepieciešama. „Mēs dzīvojam lielu pārmaiņu laikmetā," sacīja Simons. „Šīs pārmaiņas sākās Padomju Savienībā līdz ar Staļina nāvi. Ungārijas un Padomju Savienības attiecsmēs šīs pārmaiņas, diemžēl, ir ļoti grūti saskatāmas, lai gan ir labi zināms, ka Staļina Padomju Savienības un Rākoši Ungārijas starpā nekādas pozitīvas politiskās attieksmes nebūtu varējušas izveidotiės." (Rakoši zaudēja Ungārijas komūnistu partijas vadītāja amatu šī gada jūlijā).

„Dievndslavijai ir sekmējies noturēt pilnīgu neatkarību," turpināja runātājs. „Polija un (komūnistu) Ķīna pašreiz jau ir ceļā, lai izveidotos uz savām nacionālām īpatnībām un savu valstu vēsturi balstītu uz sociālismu. Arī mums tas ir jāsāk. Un no mums tas atkarājas.

Pieskaroties apcietinātā kardināla Mindcentija jautājumam, Simons deklarēja savu nostāju, paskaidrojot, ka viņš personīgi neesot reliģiozs, bet ka viņš nekādi nevarot atzīt, ja valdība iejaucas reliģiskos jautājumos.

Pēc vairāku dienu miermīlīgām demonstrācijām, kurās dominēja pret Maskavu veltītas runas un gājieni gandrīz vai visās lielākās Ungārijas pilsētās, šī gada 24. oktobrī Budapeštā sākās vispārēja sacelšanās. Sacelšanās sākumā apmēram 250.000 cilvēku bija sapulcējušies pie Ungārijas parlamenta ēkas, pieprasīdami agrākā ministru prezidenta Nadži atgriešanos amatā.

Ungārijai „jauns" ministru prezidents

Ungārijas sacelšanās laikā notika pārmaiņas valdībā, tautā pēkšņi populāritāti guvušajam Imrem Nadži stājoties ministru prezidenta amatā.

Jaunais ministru prezidents arī nekavējās rīkoties. Vispirms visā Ungārijā tika izsludināts izņēmuma stāvoklis. Visiem sacelšanās dalībniekiem tika ieteikts „iet mājās", pretējā gadījumā piedraudot ar nāvessodu.

Kad šie draudi neļāvēja un demonstranti pat neņēma par izklīšanu, Nadži izsauca talkā ungāru armijas vienības, kas drīzi vien lielā skaitā pārgāja sacelšanās dalībnieku pusē. Ar nākamo soli Nadži pievīla sev dāvāto tautas uzticību — nespēdams apspiest ne tikai pretstatīnisko, bet pretkomunistisko sacelšanos, jaunais ministru prezidents sāncja talkā padomju bruņotos spēkus. Drīz vien Budapeštas ielās ripoja desmitiem krievu tanku, šaudami uz ēkām un revolūcionāru barikādēm. Tankiem talkā tika atsūtītas arī vairākas lidmašīnas, kas revolūcionārus apšaudīja no gaisa.

Budapeštas revolūcija, nesalīdzināmi asiņaināka par Poznaņas sacelšanos, jau cīņu pirmajā dienā prasīja vairāk kā 350 kritušo un simtiem ievainoto . . . pierādot, ka komūnisms, nacionāls vai internacionāls, savos pamāmienos nav mainījies, balstīdamies uz varmācīgas diktatūras mežonībām šodien tāpat kā Staļina laikā.

DR. V. MĀSĒNS ATGRIEZIES NO D-AMERIKAS

Apspiesto Nāciju delegācija, kurā ietelp Dr. V. Māsēns, S. Korbonskis un K. Višojanu, 19. oktobrī atgriezās no ceļojuma pa Dienvidameriku, kurp viņi devās 17. septembrī.

Dienvidamerikas ceļojuma laikā delegāciju pieņēma 4 valsts prezidenti, nodibināti draudzīgi sakari ar daudziem valdības un parlamenta locekļiem. Dienvidamerikas prese un radio bija ļoti atsaucīgi un izrādīja lielas simpatijas apspiestajām tautām. Draudzīgo atmosfairu veicināja apstāklis, ka Dr. Māsēns varēja sniegt savas radio runas spāņu valodā, kā arī sarunāties ar valstsvīriem un preses pārstāvjiem spāniski.

TEICAMS LATVIEŠU JAUNATNES PIEMĒRS

Par tradīciju palikusi Sv. Katarīnes 5. Jelgavas skautu vienībai pulcēšanās dienamā Mātes dienā un Pļaujas svētkos pateicības dievkalpojumos, kad skauti ierindā ar savu karogu ierodas pie altāra. Uzņēmumā 5. Jelgavas skautu vienība un guntiņas pirms dievkalpojuma sapulcējušies Kristus baznīcas apakšējā zālē. Aizmugurē vadītāji Egons Jēkabsons un Olita Volmere. 21. oktobra Pļaujas sv. dievkalpojumu vadīja māc. V. Sēfers. J. Ligera uzņ.

DV AŠV VALDES AICINĀJUMS

Daugavas Vanagu ASV valde lūdz nodot ziedojumus DV Ziemsvētku palīdzības akcijas ietvaros no 1. līdz 30. nov.

Veltes šogad domātas no dzimtenes izsūtīto tautiešu un Vācijā un Austrijā esošo trūkumcietēju atbalstam.

Ziedojumus lūdz nodot DV apvienībām uz vietām vai DV ASV valdei, 2705 W. Hirsch St., Chicago 22, Ill.

TORONTO ĢIMNAZIJAS KAROGA IESVĒTE SV. ANDREJA BAZNĪCĀ

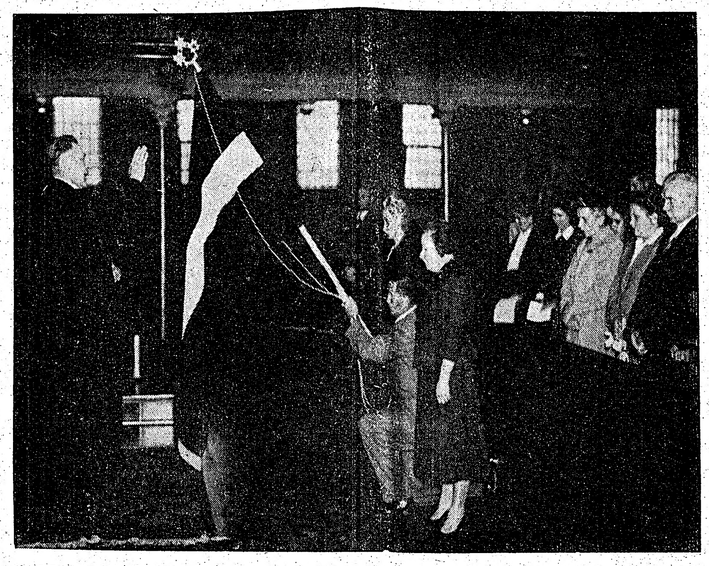

Attēlā: māc. A. Čops iesvēta karogu, ko tur vec. pad. pārst. A. Gribusts. Viņam pa kr. Z. Šimanorska un pa labi I. Upeslāce. J. Kreļļa uzņ.

FRANČI NOTVER ALŽĪRAS NEMIERNIEKU VADOŅUS

MOLLĒ PIEPRASA UZTICĪBAS NOBALSOŠANU PARLAMENTĀ

Ceļā no Marokas uz Tunisu kāds franču pilots nolaižas pie cietuma alžīriešu nacionālistu vadoņus un nogādā tos Alžīras militārā lidlaukā.

Alžīrā. Franču militārām iestādēm neparasti laimīgs kēriens izdevās šīs nedēļas sākumā, kad kāda franču pilota atjautība palīdzēja sagūstīt piecus alžīriešu nacionālistu nemiernieku vadoņus. Sagūstīto starpā atrodas arī Ahmeds Ben - Bella, kas vadīja sacelšanos pret frančiem no Nasera apsargātās paspārnes Kairo. Alžīriešu nemiernieku vadoņi atradas ceļā no Rabatas Marokā uz Tunisu, kur viņiem bija paredzēta satikšanās ar neatkarīgās Marokas sultānu un Tunisijas ministru prezidentu, lai pārrunātu visas Ziemeļafrikas neatkarības iegūšanas iespēju.

Franču prieki par alžīriešu sagūstīšanu tomēr izrādījās ļoti īsi, un ir vēl jautājums, vai protesta vētra, kas, sagūstīšanas ziņai izplatoties, sacēlās no Atlantijas līdz Suecas austrumiem, Francijai neizmaksās dārgāk, nekā to attaisnotu vērtīgais ieguvums.

Lai gan alžīriešu sagūstīšana notika virs Francijas territorijas, Tunisija nekavējās iesniegt Francijai oficiālu protestu.

Otrkārt, saņemot sagūstīšanas ziņu, Francijas ministru prezidents Mollē nekavējoties sasauca ārkārtēju ministru kabineta sēdi. Treškārt, Tunisija atsauca savu sūtni no Parīzes. Ceturtkārt, Marokas sultāna naktsmiers tika iztraucēts, lai pēdējam paziņotu par notikušo, un, piektkārt, Tunisijas sūtņi Londonā un Vašingtonā saņēma rīkojumus ar notikušo iepazīstināt Anglijas un Sav. Valstu valdības.

Franču militārās iestādes par notikušo ziņo sekojošo: Kādas franču Air Atlas gaisa sabiedrības satiksmes lidmašīna atradās ceļā no Rabatas uz Tunisu. Degvielu papildināšanai minētā lidmašīna nosēdās Palmā, lidlaukā netālu no Spānijas austrumu piekrastes, lai pēc tam turpinātu ceļu uz Tunisu. 220 jūdžu dienvidos no Palmas satiksmes lidmašīnas pilots uztvēra franču militāro iestāžu radioziņu no Alžīras, aicinot pēdējo nosēsties Alžīras militārā lidlaukā. To lidotājs arī izdarīja. Lai nemodinātu pasažieru aizdomas, pilots lidoja lielos lokos apmēram tik ilgi, cik ilgi būtu pagājis lidojums uz Tunisi. Pēc tam viņš devās tieši uz Alžīru un bez kādiem sarežģījumiem nogādāja savu vērtīgo kravu franču militārās policijas rokās.

Nebija pagājis vēl ne divpadsmit stundu kopš alžīriešu sagūstīšanas, kad Tunisijas, Alžīrijas un Marokas lielāko pilsētu ielās sākās plašas protestu demonstrācijas, kas Alžīrā jau ir prasījušas vairāku franču dzīvības.

Stāvoklis Ziemeļafrikā pasliktinās

DEMONSTRĀCIJĀS MAROKĀ UN ALŽĪRIJĀ NOGALINĀTI VAIRĀK KĀ ASTOŅDESMIT CILVĒKU, TO STARPĀ VISMAZ SEŠDESMIT EIROPIEŠU. FRANCIJA ATSAUC SAVU SŪTNI NO KAĪRO.

Parīzē. Demonstrācijas, ko izraisīja 5 alžīriešu nacionālistu nemiernieku sagūstīšana nedēļas sākumā, Ziemeļafrikā sāk pieņemt gigantiskus apmērus. Tas jo sevišķi sakāms par Maroku un Alžīriju, bet zināmā mērā attiecināms arī uz Tunisiju. Franču militārās iestādes Alžīrijā sagaida, ka, demonstrācijām pilsētu ielās mazliet aprimstot, jārēķinās ar arabu atriebības nākamo fazi — nacionālistu partizānu pastiprinātu darbību.

Sakarā ar stāvokļa pasliktināšanos Ziemeļafrikā, Francijas ministru prezidents Mollē, kas atzinis par nepieciešamu pieprasīt kārtējo uzticības nobalsošanu parlamentā, deputātiem paziņoja sekojošo:

1. Francija ir paredzējusi apsūdzēt Ēģipti Apvienoto Nāciju Drošības padomei par nelegālu ieroču piegādāšanu Ziemeļafrikas nemierniekiem.
2. Francija ir atsaukusi savu sūtni no Kairo. Franču flote ir saņēmusi rīkojumu „sistēmatiski un neatlaidīgi" patrulēt Vidusjūras ūdeņos, lai apstādinātu ieroču tirdzniecību ar Ziemeļafrikas nemierniekiem.
3. Parīzē ieradušies Marokas ministru prezidents un ārlietu ministrs, lai Marokas sultāna vārdā izteiktu protestu Francijas valdībai, sakarā ar piecu Alžīrijas nacionālistu nemiernieku apcietināšanu.

Padomju Savienība grib iestāties Baznīcu vispasaules padomē

No amerikāņu baznīcām tuvu atāvošajām aprindām mums ziņo, ka metropolīts Nikolajs nākošā gadā janvārī ieradīsies Parīzē, lai tiktos ar Amerikas apvienoto luterāņu baznīcas prezidentu Dr. F. Fraiju. Abi baznīcu pārstāvji pārrunāšot jautājumu par Padomju Savienības pareiztīcīgo un luterāņu baznīcu uzņemšanu Baznīcu vispasaules padomē.

Kā zināms, metropolīts Nikolajs kopā ar Tursu un citiem krievu garīdzniekiem šopavasar apmeklēja ASV. Fraijs savukārt kopā ar citiem amerikāņu garīdzniekiem pirms tam apmeklēja Padomju Savienību, tomēr viņa pretkomūnistiskā nostāja nav apšaubāma.

KRIEVIJAS KARASPĒKS IZVĀKSIES NO POLIJAS

SAJŪSMA PRETKRIEVU DEMONSTRĀCIJĀS

Gomulka, jaunais poļu komūnistu partijas vadītājs, ministru prezidents Cirankēviča un agrākais poļu komūnistu partijas pirmais sekretārs Ochaba paredzējuši apmeklēt Maskavu.

Varšavā. Pēc nepārtrauktām telefona sarunām ar Maskavu, kas ilga turpat vai visu 23. oktobra nakti, Polijas komūnistu partijas vadītājs Gomulka vienojās ar Padomju Savienības komūnistu partijas pirmo sekretāru Hruščevu par poļu valdības delegācijas vizīti Maskavā. Tai pašā laikā poļi noteikti atteicās izpildīt Hruščeva atkārtoto prasību un uzņemt māršalu Rokosovski partijas politbirojā, no kura pēdējais tikai pirms dažām dienām tika izbalsots.

Ar ārkārtīgu sajūsmu, kas izpaudās pretkrieviskās demonstrācijās Varšavā un Poznaņā, poļi uzņēma ziņu, ka padomju karspēks jau tuvākā laikā atstās Poliju. Pašreiz gan notiek vienīgi pa visu Poliju izkaisīto krievu vienību sašķišanās savās izejas bazēs, kas atrodas Polijā. Krievi esot arī jau izolējuši atsaukt arī savus karakuģus no Dancigas līča.

Tiks prasīta pilnīga vienlīdzība

Pieskaroties gaidāmam Maskavas braucienam, poļu valdības pārstāvji deklarēja, ka Polija nekādos apstākļos neatkāpsies no savas pašreizējās nostājas. Poļi pastāvēs pie savām prasībām — izveidot jauna veida attieksmes Polijas un Pad. Savienības starpā, attieksmes, kur abas valstis varētu runāt kā līdzīgas, kur Polijas komūnistiem nebūtu akli jāseko Maskavas partijas līnijai.

„Rokosovskistu" tīrīšanas poļu armijā

Tikmēr jaunajai poļu valdībai sāka likties pusmīdz droši, ka, vismaz pašreiz, ar padomju militārām represijām nav jārēķinās, sākās poļu armijas tīrīšana, vērsta galvenokārt pret Rokosovska atbalstītājiem, ar nolūku pēc iespējas mazināt pēdējā ietekmi. Kā pirmais no pienākumiem tika atbrīvots poļu armijas politiskās izglītības departamenta vadītājs Vitaševskis. Viņa vietā stājās ģen. Spihalskis, tuvs Gomulkas draugs, kas 1951. gadā, kā aizsardzības ministra vietnieks, tika notiesāts uz 15 gadiem cietumā. Spihalskis un Gomulka tika rehabilitēti tikai šī gada aprīlī, sākoties Hruščeva pretstatīna kampaņai. Vēl tālākas pārmaiņas poļu armijā sagaidāmas vistuvākajā nākotnē.

KANADAS LATVIEŠU VIEDOKLIS

A. Svennes ierašanās Ņujorkā deva iespēju latviešu trimdas aprindām iepazīties ar Kanadas latviešu viedokli dažos svarīgos jautājumos trimdas dzīvē. Pirms tam bija gan notikusi vēstuļu apmaiņa ALAs un LNAK priekšsēžu starpā, tomēr plašākām latviešu aprindām ASV nebija zināms, ko domā latvieši Kanadā. Kanadas latviešu viedokli ļoti skaidri pateica Svenne ALAs valdes sēdē 13. oktobrī. Tas, ko pateica Svenne, ietverams divos punktos: 1) Kā varēs darboties Brīvās pasaules latviešu apvienības mašīna, ja tā ir konstruēta tā, ka tās valdes locekļiem nav iespējams sanākt uz sēdēm? un 2) Kāpēc nav rādīts viens Ziemeļamerikas latviešu fonds, bet turpmāk darbosies trīs fondi — kopīgais Ziemeļamerikas un bez tam vēl atsevišķais ASV un atsevišķais Kanadā?

Kādi īsti ir iebildumi pret Kanadas viedokli?

ALAs valdes sēdē Svenne nedabūja noteiktu atbildi uz šiem jautājumiem, bet gan mierinājumu, ka vēl varot panākt grozījumus, jo statūti vēl nav galīgā veidā pieņemti. Īstenībā grūti iedomāties, kādi varētu būt iebildumi pret šo ļoti vienkāršo un loģisko Kanadas latviešu viedokli. Ir žēl, ka šo domu līdz šim neviens nebija izteicis iepriekšējās sarunās. Ja Svenne būtu ieradies Ņujorkā pirms gada, varbūt, ka lietas būtu izkārtojušās labvēlīgāk kā vienā, tā otrā jautājumā.

Līdzšinējās apspriedēs par BPLA radīšanu Kanadas viedoklim nav tikusi piešķirta nopietna vērība, un izstrādātais projekts ir tāds, ka organizācijas valdes locekļi atradīsies katrs savā zemē. Pastāv daudzas globālas organizācijas, gan nacionāla, gan idejiska, gan zinātniska rakstura, bet nav zināma neviena organizācija, kuras ekseku tīvā organa locekļi būtu izsvaidīti pa visu pasauli. Tāpat ir grūti atrast pamatojumu, kāpēc nevarētu pastāvēt viens kopīgs ASV un Kanadas latviešu kultūras fonds.

Polio potē brīvā tirgū

Bērnu triekas — Polio — potē tagad dabūjama arī brīvā tirgū. Potēšanu var izdarīt pie katra ārsta, kas ar mieru to darīt, — potes cena — 5 dolari. Pavisam jāpotē 3 reizes, katru reizi injicējot 1 kubikcentimetru potes. Starplaiks starp 1. un 2. potēšanu — apm. 2—6 ned., bet starp 2. un 3. — apm. 7 mēneši. Jāievēro, ka labākais potēšanas laiks ir tieši pašreiz, kad nav bērnu triekas sezona, resp. kad mazāka saslimšanas iespēja.

Poti ieteicams izmantot visiem bērniem un jauniešiem, kas nav to dabūjuši jau skolā, jo mēs nekad nevaram zināt, kad draud saslimšanas briesmas. Līdzšinējie norādījumi rāda, ka potētie bērni saslimst reti, bet ja arī saslimst, tad bez paralizēm. Ieteicams arī bērnus apdrošināt pret saslimšanu, — apdrošināšana maksā $5.00 par pusotru gadu.

Par potes nosūtīšanas iespējām arī uz Latviju sniegsim Dr. J. Karoļa rakstu nākošā Latvijas Amerikā n-rā.

LAČPLĒSU ATCERES SVĒTKI notiks 10. novembrī DV namā, 123 Huron ielā.

LATVIJA

Draugi grib mūs asimilēt,
Ienaidnieki grib mūs iznīcināt,
Bet mēs gribam palikt latvieši.
Archibīskaps T. GRĪNBERGS

JAUNIEŠU IZGLĪTĪBAS GAITAS

P. DREIMANIS

Kultūras parādības parasti iedala trijās galvenajās nozarēs — reliģijā, mākslā un zinātnē. Visas tās ikvienai tautai jāattīsta līdz iespējamai pilnībai. Tomēr grūti atrast tautu, kura visas trīs kultūras nozares būtu vienādi attīstījusi. Parasti kāda no tām dominē pār pārējām: piem., Eiropas un Amerikas ziemeļos pārsvarā ir zinātne, kas balstās uz cilvēka prāta darbību.

Latvieši allaž ir centušies pēc izglītības. Trimdinieku bērni un jaunieši iet skolēnu pirmajās rindās kā tautskolās, tā arī vidējās un augstākās mācības iestādēs. Vairāki cittautiešu pētnieki ir atzinuši, ka latvieši ir prāta cilvēki, kas savā darbībā cenšas rīkoties pēc tā atzinumiem.

Nemazinot reliģijas un mākslas nozīmi latvju tautas dzīvē, minētie atzinumi jāievēro, rūpējoties par tās kultūrālo attīstību, citiem vārdiem — jāveicina zinātniskā darbība un sagatavošanās tai, kā arī vispārī intellektuālo spēju izkopšana un balstīšanās uz tām cilvēka tieksmēm atbilstošā darbā. Intellektuālajām spējām ir vairākas pakāpes. Zemākās no tām nav piemērotas akadēmiskai izglītībai. Personām ar tādām spējām jācenšas iegūt vidējo tehnisko izglītību, kas paver durvis uz labi atalgotu darbu visās kultūrālās zemēs. Šiem darbiniekiem līdz šim nav trūcis darba, un viņi ir iecienīti sabiedrībā kā sava darba labi pratēji. Vidējā humanitārā izglītība sekmē individa vispusīgāku garīgo attīstību, bet ne vienmēr tiek tik augsti vērtēta kā tehniskā. Tomēr individiem ar attiecīgām spējām un tieksmēm tā nodrošina dzīves iztiku un stāvokli sabiedrībā.

Spējīgākajiem individiem jācenšas iegūt akadēmisko izglītību. Bet tā nav atkarīga tikai no cilvēka spējām; vajadzīgi arī materiālie līdzekļi, jo Anglijas, Amerikas un Austrālijas augstskolās ir augsta mācību maksa. Šinīs zemēs centīgākie studenti saņem gan stipendijas un pabalstus, tomēr to nepietiek visiem mazturīgākajiem studentiem. Tāpēc latviešu trimdas sabiedrībai jārūpējas par savu studentu atbalstīšanu.

Ja Latvijā tika spriests par akadēmiski izglītoto tautiešu pārprodukciju, tad trimdas zemēs šīs bažas atkrīt. Tanīs ir ļoti liela vajadzība pēc izglītotiem speciālistiem, un vairākās nozarēs sajūtams to trūkums. Tāpēc latviešu jauniešiem te ir neaprobežotas iespējas.

Otrkārt, jāpadomā arī par akadēmiski izglītoto speciālistu vajadzību atbrīvotā dzimtenē. Latviju ir atstājuši apmēram 5.000 personu ar pilnu akadēmisku izglītību. To skaits ar katru gadu samazinās. Maz cerību, ka visi atlikušie atgriezīsies dzimtenē. Latviešu studentu centrālā savienība apzina apmēram 2.000 latviešu studentu, kas izkaisīti visā brīvajā pasaulē. No tiem kādi 800 studē ASV, 250 Austrālijā, 200 Kanadā, 100 Zviedrijā, 100 Vācijā. Aiz dzelzs aizkara ir palicis apmēram 5.000 akadēmiski izglītotu Latvijas brīvvalsts pilsoņu. Tie lielā skaitā ir gājuši bojā. Komūnistu augstskolas beigušie jaunieši nacionālam uzdevumam nevar būt pietiekami sagatavoti. Visu minēto ievērojot, jācenšas, ka tagadējais studentu skaits brīvajā pasaulē, ja viņi pat visi atgrieztos brīvajā dzimtenē, nevarēs apmierināt nacionālās vajadzības, jo brīvās Latvijas jaunajā laikmetā akadēmiski izglītoto darbinieku būs vairāk vajadzīgs nekā agrāk.

Minētie norādījumi liecina, ka trimdas latviešu jauniešiem pēc iespējas lielākā skaitā jāstudē un sabiedrībai, kā jau aizrādīts, jācenšas viņiem palīdzēt materiālajā ziņā.

Bet ar to vien nepietiek. Cittautiešu augstskolas nevar veicināt latviešu studentu nacionālo attīstību. Par to jāparūpējas viņiem pašiem sadarbībā ar pārējiem tautiešiem. Lai gan šīs augstskolas prasa no studentiem ļoti daudz darba, un pie tam regulāra, jāatrod laiks arī citām vajadzībām. Novērojumi liecina, ka jaunieši nekad nav apmierinājušies tikai ar obligāto skolas darbu, bet ir arvienu meklējuši arī kādu citu lauku savu spēku nodarbināšanai, gan lasīdami grāmatas, gan darbodamies organizācijās. Trimdā ir maz nacionālai audzināšanai noderīgu grāmatu. Tāpēc šī uzdevuma veikšanai jaunietiem jāgriežas pie autoritatīvām personām, kas var viņus bezpartejiski vadīt nacionālo jautājumu noskaidrošanā. Protams, šinī nolūkā viņiem jāapvienojas kopās un apvienībās. Tās lauj gan pašiem studentiem pārrunāt jautājumus, kas saistīti ar latvju tautas dzīvi pagātnē un nākotnē, gan arī uzklausīt lietpratējus, kuri spēj izcelt pozitīvo savas tautas dzīvē un aizrādīt uz negatīvām parażām, tikumiem un citām nevēlamām parādībām to tautu dzīvē, kuru vidū emigrantiem jādzīvo, vai ko nevēlamu latvieši agrāk ir piesavinājušies no citām tautām. Šie norādījumi un salīdzinājumi ar latvju tautas pozitīviem paradumiem un atzinumiem ne tikai pozitīvi ietekmē jauniešus, bet arī dos viņiem iespēju ar savu dzīves veidu vērst cittautiešu uzmanību uz latvju tautas īpatnībām un tādā veidā tās un savu tautu popularizēt.

Latvju jauniešu izglītībai neapstrīdami liela nozīme tautas turpmākajos likteņos. Izglītība arī citas tautas allaž ir celusi saulītē, un latvju tautu tā ir ievedusi kultūrālo tautu saimē un novedusi pie politiskās neatkarības. Tās atgūšana un sadarbība ar citām tautām iespējama tikai ciešā kontaktā ar tām, kas nav panākams bez aktīvas līdzdalības tautu izglītības laukā.

CNR izdos vienu miljardu uzlabojumiem

„Canadian National Railways", kas ir viena no lielākām pasaules dzelzceļu sabiedrībām un lielākais dzelzceļš Ziemeļamerikā, izdos vienu miljardu dolaru satiksmes uzlabojumiem nākošos 10 gados. CNR ierēdņi atzīmē, ka, pateicoties jau izdarītiem uzlabojumiem un modernizācijai, ieskaitot vairāku dīzeļa lokomotīves, sabiedrība ietaupījusi ievērojamas summas.

Nodaļas gada svētki

DV Bramptonas nodaļa rīko 27. oktobrī, pl. 7,45 vak., Leģiona zālē, Elizabeth St. S., nodaļas gada svētku sarīkojumu. Programmā: Akts, priekšnesumi, saviesīgs vakars. Bufete ar stipriem dzērieniem. Sarīkojumā spēlēs Kičineras deju orķestris. Rīkotāji gaida ierodamies apmeklētājus ne vien no Bramptonas, bet arī no tālākās apkārtnes.

J. R.

LATVIEŠU ĀRSTI TORONTO

Dr. J. KAROLS, 404 Delaware Ave. tel. LE 4-1681.

Dr. P. BĀRDIŅŠ, 33 Dalton Rd., tel. WA 2-4608 vai WA 1-7203.

Dr. SILVIJA UŽĀNS, 52 Linsmore Cres., tel. GL 2892.

Dr. A. TUTERS, 603 Sherbourne St. tel. WA 1-4478 vai WA 1-2764.

Dr. MARTA SALNA, 547 Hillsdale Ave, tel. MO 1864.

Dr. ED. UPENIEKS, 500 College St., tel. LE 4-5193.

Dr. L. UPENIEKS, 1270 Weston Rd. tel.: RO 2-0962; CH 4-2081.

GALDIŅA APTIEKA, 19 St. John's Rd., tel. RO 2-9542.

SKOLU JAUNATNE ZEM TĒVZEMES KAROGA

VECĀKU PADOME DĀVINĀJUSI TORONTO ĢIMNAZIJAI KAROGU

Svētdien, 21. oktobrī, Sv. Andreja baznīcā mācītājs A. Čops iesvētīja latviešu sestdienas ģimnazijas vecāku padomes dāvāto karogu. Baznīcu pildīja ģimnazijas audzēkņi, vecāki un daudzi jaunatnes draugi, kas gribēja būt liecinieki skaistajam un svinīgajam brīdim, kad vecākā latviešu paaudze nodod saviem bērniem pašu dārgāko mantu — Latvijas brīvības simbolu — Latvijas karogu.

Sirsnīgā un dziļi izjustā iesvētīšanas runā mācītājs A. Čops atzīmēja karoga vispār un sevišķi Latvijas karoga nozīmi, liekot latviešu skolu jaunatnei pie sirds turēt stipru ticības spēku savas dzimtenes brīvībai un Latvijas karogam.

Pēc dievkalpojuma vecāku padomes pārstāvis A. Gribusts svinīgā aktā karogu pasniedza ģimnazijas direktoram prof. A. Burkēvicam, kas to savukārt nodeva tālāk pēdējās klases audzēknim karognesim Guntim Ezeram. Karogu ienesot zālē, I klases audzēknis J. Dreifelds teica K. Ulmaņa „Sarkan-balt-sarkanās krāsas", bet pēc pasniegšanas IV klases audzēknim E. Kalniņš deklamēja Virzas „Karogs". Akta dalībnieki jaunā karoga priekšā nodziedāja Latvijas valsts himnu. Sakarā ar svinībām sveicienus nesa LNAK valdes pārdis A. Svenne, sestdienas skolas pārzine A. Martinsone, kas piesprauda karoga kātam sestdienas skolas nozīmi, TLNT vadītāja Milda Bērziņa un LNJAK valdes pārdis T. Kronbergs. Rakstveida apsveikumu bija atsūtījis LNĀK Kultūras un izglītības nozares vadītājs A. Voitkus.

Saimniecisko darbinieku apvienības sekretārs H. Ozols pasniedza direktoram skolas zvanu, ko ģimnazijai dāvināja Saimniecisko darbinieku apvienība.

Sekojošā programmas daļā Māra Dzene, Mārcis Ešmits un Juris Dreifelds deklamēja, E. Soste spēlēja vijoles solo, Valda Timma klavieru solo, un Irmas Kajakas - Ķeniņas ritmo - plastikas studijas audzēkņi dejoja Šopēna „Lūgšana" un Bēthovena „Menuets". Klavieru pavadījumus veica Olga Upeniece.

Dekorācijas priekšnesumiem bija aizdevis TLNT, bet E. Tīrums teātra uzdevumā izkārtoja apgaismošanu. Venus puķu veikals bija gādājis par palmu dekorācijām, bet I. Dzeguzes un A. Siliņas pārtikas veikali ziedojuši produktus bufetes vajadzībām.

Karogu pagatavoja dailamatnieki H. Mercs, P. Ulmnis un A. Gugāns.

Augšā pa kr.: karogu tur G. Ezers, viņam blakus I. Grava un B. Merca. Pamatskolas pārzine A. Martinsone piesprauž karoga kātam skolas nozīmi. Apakšā: Saimn. darbinieku apv. sekretārs H. Ozols (no labās) pasniedz ģimnazijas direktoram prof. V. Burkevicam skolas zvanu. Augšā pa labi: Aktu kuplināja I. Kajakas - Ķeniņas ritmo - plastikas studijas audzēknes — attēlā M. Grīnberga, G. Simanovska, Ī. Grava, I. Radziņa un B. Merca.

J. Kreiļa uzņ.

TORONTO KANADĀ

● Inženieru un tehniķu kopas sanāksme notiks piektdien, 2. novembrī, pl. 8 v., 198 Osler ielā. Inž. elektrika H. Vilka referāts: Elektrifikācijas problēmas Zviedrijā un Latvijā. Aicināti kopas dalībnieki un interesenti.

● Sv. Andreja draudzes lauku īpašumā Sidrabenē 21. oktobrī notika talka, kurā piedalījās 14 vasaras nometnes bērnu vecāki, kas strādāja pie kalna izveidošanas darbiem. Šāda talka Sidrabenē notiks arī svētdien, 28. oktobrī. Visi bērnu vecāki, kas vēl nebūtu sava darba ārtavu ielikuši nometnes kalnā, tiks gaidīti 28. oktobra talkā.

● I ev. - lut. draudzes svētdienas skola uzsākusi darbību jaunajā mācības gadā. Skola darbojas dievkalpojuma laikā, bet vecāko bērnu grupai (no 11—15 gadiem), ko vada mācītājs A. Čops, mācības notiek svētdienās, kad dievkalpojums ir no rīta, stundu pēc dievkalpojuma no plkst. 12,30 līdz 1.30, bet svētdienās, kad dievkalpojums pēcpusdienā, stundu pirms dievkalpojuma no plkst. 3—4.

● Mācītājs A. Briedis kristījis Annu Kalniņu, Vernera un Brigitas meitu.

● Toronto Austrumu draudzes bazārs svētdien, 28. oktobrī, plkst. 4 pēc dievkalpojuma Sv. Barnaba baznīcā. Būs plaša un bagātīga loterija un laimes aka, dāmu komiteja pacienās ar kafiju un mājas cepumiem.

Bazāram saziedotas daudzas un vērtīgas mantas, tā ka katra trešā loze laimēs. Laimestu klāstā ir arī ellas glezna „Klusā daba", grāmatas, tautiski spilveni, audumi.

Bazārā piedalās arī Dreifelda grāmatu galds, Vilsones tautisko audumu studija un Strazdes krisstāllietu veikals „Hamburgas centrs".

● Mācītājs A. Lūsis kristījis Inesi Zemīti un Lailu Zemīti, Arnolda un Margarietas meitiņas.

● Sv. Jāņa draudzes Bēru fonda pilnsapulcē, pārvēlot valdi un revīzijas komisiju, valdi vienbalsīgi ievēlēja līdzšinējā sastāvā: pr-dis prof. A. Burkevics, sekretārs P. Vašulis, kasieris K. Stagals, pr-ža v-ks A. Brīvmanis un locekļis J. Vakars, Mc Mastera universitātes bibliotēkas zālē.

Nākošā koncertā operu mūzikas mīļotājiem būs izdevība dzirdēt ārijas, duetus, kā arī atsevišķus izvilkumus no iemīļotām operām.

Programmas pēdējo daļu aizņem Verdi operas „Trubadūrs" ceturtā cēliena cietuma skats, kur grūto un atbildīgo Leonoras partiju izcilās mūsu dziedātāja Alma Skudra - Kārkliņa, piedaloties prof. Zankova vīru korim un citiem labākiem studijas audzēkņiem.

Biļetes iepriekš pārdod „Ann Forster" mūzikas veikals.

- Š -

SV. KATARĪNES

● 17. oktobrī notika vietēja latviešu organizāciju pārstāvju apspriede, kurā piedalījās organizāciju pārstāvji arī no Niagaras. Sanāksmē piedalījās: A. Saksa (DV St. Katarīnes Vanadžu kopa), I. Dālbergs (DV nodaļa), K. Pētersons (Mednieku - makšķernieku klubs), H. Greble (Latviešu draudze), P. Greble (Dāmu klubs), P. Treijers (Niagāras latv. draudze) un J. Celms (DV nodaļa).

Pie ziņojumiem E. Sakss informēja par Latviešu teātra draugu b-bas viesizrādes „Jaunas asinis" norisi. Izrāde bijusi labi apmeklēta. Apsveicis aktrisi Līliju Štengeli sakarā ar viņas jubilejas izrādi un pasniedzis ziedus no katrīniešiem.

Tālāk sanāksmei bija jāziemeļ 18. novembra atceres sarīkojuma norise. Sarīkojumam pēc vienošanās ar Niagaras latviešiem šogad jānotiek Sv. Katarīnēs. Svinības ievadīs 18. novembrī plkst. 3 p.p. vietējā Kristus baznīcā (Geneva

LĪDZEKĻI KULTŪRAS DARBA VEICINĀŠANAI UN PAŠPALĪDZĪBAI

Latviešu Preses b-bas Kanadas kopas valde savā 17. oktobra sēdē noklausījās pr-ža Dr. H. Tichovska ziņojumu par darbību vasaras sezonā, pēc kam apsprieda turpmākos kopas sarīkojumus un to programmu.

Nolēma rīkot 1. decembrī kopas biedru internu vakaru, kurā mūsu literāti un preses laudis lasīs savus jaunākos darbus un pārrunās tekošo un nākošo darbību.

Konstatēja, ka Kanadas latviešu 2. Dziesmu svētku laikā rīkojamā rakstnieku cēlienā programma eventuāli paplašināsies ar sūtņa prof. A. Spekkes runu Kanadas latviešu sabiedrībai. Ievērojot šī sarīkojuma nozīmību kult. - sabiedr. plāksnē un lai dotu iespēju priekšnesumus noklausīties lielākam latviešu skaitam, vienojās šo cēlienu pārcelt no tradicionālā piektdienas vakara uz sestdienas (1. jūnijā) agro pēcpusdienu un uzskatīt to kā ievadījumu pēc tam sekojošam svētku koņu koncertam, teātra izrādei etc. Šo lēmumu paziņos Dziesmu svētku komitejai.

Preses balli tekošā sezonā rīkos 1957. g. 25. janvārī Toronto Columbus zālē, sniedzot tajā arī piemērotu programmu.

Kā valdes locekļiem, tā arī daudziem kopas biedriem ir izveidojušās labas personiskas attieksmes gan ar baltu tautu Kanadā dzīvojošiem žurnālistiem, gan ar Kanadas preses pārstāvjiem, be' lai šīs saites nostiprinātu vēl ciešāk gan idejiskā, gan profesionālā plāksnē, valde atzina par vēlamu pakāpeniski izveidot ciešāku sadarbību ar šīs zemes oficiālām preses organizācijām.

Nolēma izveidot rezerves fondu, no kura nepieciešamības gadījumā varētu atbalstīt mūsu nacionālās kultūras darbu vai arī kopas biedrus spiedīgu vajadzību gadījumos. Līdzekļi sastādītos no sarīkojumu ienākumiem, kā arī no ziedojumiem un pabalstiem. Šo mērķu īstenošanai valde turpmāk paredzēja izstrādāt konkrētus noteikumus.

Apstiprināja izdevumus Kultūras darbinieku jubileju balvām un mūsu organizāciju tekošiem pabalstiem.

Par LPB KK pārstāvi LNAK padomes vēlēšanu, kā arī 18. novembra komitejā ievēlēja J. Deksni.

MEKLĒ

Lidija Zaķis ar bērniem (vīrs miris 1954. g.) tagad dzīvo Rīgā (LSSR), Zasulauka, Volguntes ielā 25, dz. 4, meklē savu masu Tatjanu Baru, kas ar viru Valentīnu savā laikā no Latvijas aizbrauca uz Vāciju un 1950. g. emigrēja uz Toronto. Minētais Valentīns Bārs bija kā Latvijā, tā arī Eslingenā viens no skautu darbiniekiem. Ziņas lūdz arī par Helēni Jasinu ar meitu Natašu. Rakstīt L. Kurpniekam, Stuttgart, Zuffenhausen- Rot, Horrheimerstr. 18, Germany, U.S. Zone.

---

un Jankin ielu stūrī) māc. V. Šēfers ar dievkalpojumu. Turpinājumā baznīcas apakšējā zālē notiks svinīgs akts ar inž. J. Švanka svētku runu un sekojošu koncertu. Sarīkojumu noslēgs tējas galds ar pārrunām. Aktā ieeju paredzēja pret labprātīgiem ziedojumiem, lai segtu tehniskos izdevumus. Par Ričbas komitejas pr-di ievēlēja H. Grebli.

Noslēgumā E. Sakss ierosināja saskaņot ar Niagaras organizācijām sarīkojumu kalendāru un ieteica, ka valsts svētkus un līdzīgus piemiņas sarīkojumus būtu vēlams rīkot ar niagariešiem kopīgi.

Tālāk P. Treijers izjustos vārdos izteica inž. E. Saksam pateicību no Niagaras latviešu saimes par labo sadarbību, novēlot sekmes jaunajā darba vietā. Kā jau ziņots, E. Sakss kopā ar ģimeni šinīs dienās pārceļas uz Klīvlendi.

Sanāksmi lietiški vadīja latviešu organizāciju pārstāvis E. Sakss, protokolēja K. Pētersons.

L. L.

Meklēju dēlu

VITOLDU EDUARDU JUŠKJĀNS

Rakstīt vecākiem: E. Juškjāns, 54 Lindsey Ave., Toronto, Ont., Canada.

Redakcija patur tiesības iesūtītos manuskriptus saīsināt.

Nelzlietotos manuskriptus neuzglabās, bet uz vēlēšanos sūtīs atpakaļ, ja būs pievienota pastmarka.

Ar autora vārdu vai iniciāļiem parakstītajos rakstos izteiktās domas var arī neatbilst redakcijas viedoklim.

Toronto, tel. GE 5861
114 DANFORTH AVE.

KONSULS
VILIS TOMSONS

Tel. RE 8-7798, Montreal, P.Q., 5210 VICTORIA AVE., APT. 16

Apdrošināšana
14 labākajās sabiedrībās
VALD. BEBRIS
Tel. WA 2-5913,
48 Rathnally Ave., Toronto

LASĪTĀJU VĒSTULES

BALSOŠANA

Latvijas Amerikā red.:

Tuvojoties 6. novembrim, ASV tautiešī, kas jau ieguvuši balstiesības, izlemj, par ko nodot savu balsi. Uz kandidātu dotajiem solījumiem tomēr nav daudz ko skatīties. Prezidents Eizenhauers gan ir labs karavadonis un cienīts vīrs, tomēr apspiesto tautu labā savā valdīšanas laikā ne viņš, nedz viņa partija — nav darījusi neko pozitīvā nozīmē mūsu labā, bet — negātīvā nozīmē — Ženevas konferencē piekāpās un vispār neuzstājās pret bolševiku „valstsvīriem", kā to varētu sagaidīt no varenākās pasaules lielvalsts vadītāja - prezidenta.

Stīvensons tomēr liekas trimdinieku interesēm labvēlīgāks. Ja arī sevišķi neticētu viņa solījumiem aizstāvēt apspiestās tautas, ir citi apstākļi, — saimniecisko aprindu atbalsts. Arī žīdi ir par Stīvensonu, un, ja jau karš izcelsies, tad tamdēļ, lai ASV lielrūpnieki varētu labi nopelnīt — šo novadu pārstāv Stīvensons. Arī kā personība viņš ir nopietns vīrs, izglītots, nelokās un neliecas. To jau mēs redzējām prez. Trūmena laikā, kas arī bija demokratu partijas, ka šī partija tomēr turas stingrāk bolševiku izdarībām pretī, vismaz tāds Ženevas gars toreiz nevaldīja.

Mag. iur. E. Lapiņš

ATBILDE ARN. JAUNBERGAM, BIMSVILĒ

Latvijas Amerikā red.:

Turpinot diskusijas par augu aizsardzības līdzekļiem, A. Jaunbergs LA 6. okt. numurā runā par pārpratumiem „SODAR" pulvera lietošanā. Ja savā rakstā šo līdzekli esmu apzīmējis par „mauriņu nezāļu apkarošanai pielietojamo „sodas pulveri", tad to neesmu darījis pārpratuma dēļ, bet pārliecībā, ka, runājot par nezāļu apkarošanas līdzekļi, to nesajauks ar veļas vai dzeramo soda — tāpat kā ieejot šejienes „Soda bārā", neviens nesagaidīs, ka viņam piedāvās veļas sodu. Ja nu A. J. to tā ir sapratis, tad tas jautājumu nostāda pavisam citā plāksnē, proti, ka angliskos vietu un lietu nosaukumus, vismaz dārzkopjiem vēlams rakstīt oriģinālvalodā.

A. J. ir pilnīga taisnība, ka firma, kas ražo „Sodar", to reklāmē „crabgrass" apkarošanai, bet praktiski piedzīvojumi rāda, ka to ar tikpat labām sekmēm var pielietot arī, piemēram, virzas apkarošanai, tādēļ to arī minu kā mauriņu nezāļu apkarošanas līdzekli, turklāt kā vienu no labākiem.

DDT teorētiski ir pazīstams kā insektu apkarošanas līdzeklis, bet praktiski tas izrādījies noderīgs arī citiem nolūkiem, piem., sarkanā zirnekļa apkarošanai, kā jau to agrāk esmu minējis no pieredzes pie rozēm. Protams, „Chlorozenzols" ir daudz iespaidīgāks līdzeklis sarkanā zirnekļa apkarošanai, bet 1) pēc miglošanas tas atstāj ļoti netīras lapas un 2) kā jau agrāk minēju, to nevar pielietot polianta rozēm. Tāpat netīras lapas, gan mazāk, padara arī „Armite" pulveris. Lindane - Aramite emulsiju pazīstu tikai teorētiski, bet „Malathiom", ko lieto arodnieki, amatieriem var ieteikt lietot tikai ar zināmu piesardzību, par ko jau esmu izteicies agrāk. DDT pielietošanu citiem nolūkiem, piem., puķu sīpolu dezinfekcijai pirms pārziemošanas, i eteic daiļdārzniekiem un puķkopjiem labi pazīstamais žurnāls „Horticulture".

Tā kā līdzšinējā diskusija minētos jautājumos, nav devusi nekā jauna, tad nejūtu nekādu vajadzību to turpināt, un no savas puses to uzskatu par izbeigtu. **Solidago**

ATCERĒSIMIES tautiešus vergu nometnēs, invalidus, slimos un vecos ļaudis Eiropā, kā arī grūtdieņus šaipus okeanam.

PIEDALĪSIMIES

ZIEMASSVĒTKU AKCIJĀ

DV KV kasiera pasta adrese: Mr. A. Lucis, 123 Huron Street, Toronto, Ontario, Canada.

BEZ ZIEDOJUMU VĀCĒJIEM, ZIEDOJUMUS VAR IEMAKSĀT:

TORONTO: P. Ratnieks, 123 Huron St. (Redakcijas telpās)
HAMILTONĀ: E. Krasts, 109 Bay St.
MONTREĀLĀ: N. Vecziedinš, 8355 Barley St.
LONDONĀ: J. Zviedrāns, 570 Maitland St.
ST. KATERINĀ: J. Gulbis, 21 Patricia St.
NIAGARĀ: J. Celms, 1912 Delaware Ave.
BRAMPTONĀ: J. Ronis, 2 David St.
KIČENERĀ: J. Zommers, 20 William Street, Waterloo.
NORANDĀ: E. Sņore, 6-C—Ave.
SADBERIJĀ: Z. Neimanis, 123 Dufferin St.
VINIPEGĀ: J. Staudzs, 668 Toronto St.
VANKUVERĀ: E. Vēršāns, 1944 Adanac St.
ALBERTĀ: E. Delveris, 5011—43 Ave., Red Deer
EDMONTONĀ: R. Vilks, 13311 Dovercourt Ave.
HALIFAKSĀ: A. Silgallis, P.O. Box 436, Sprayfield, N.S.

VETERINĀRĀRSTU K. SAPRAŠU PIEMINOT

Šogad īsā laikā divi vecākās paaudzes latviešu veterinārārsti aizgājuši Dieva mierā: jūlijā G. Adminis un 9. septembrī viņa līdzgaitnieks un draugs Konstantīns Sapraša. Abi viņi bija no viena novada dzimtenē, abi kopā studēja Tērbatā un abi gandrīz vienlaicīgi aizvēra acis uz mūžu.

Konstantīns Sapraša dzimis 1894. gada 8. maijā Skaņkalnes pagastā. Vēlāk viņa vecāki pārcēlušies uz Mazsalacas pagastu, kur arī K. Sapraša uzaudzis. Savas skolas gaitas viņš sācis Rūjienā. Vēlāk beidzis Valmieras tirdzniecības skolu un L. Ausēja reālskolu Cēsīs.

Pēc vidusskolas beigšanas K. Sapraša 1916. g. sācis Tērbatā studēt veterinārmedicīnu, bet kara dēļ tās nav beidzis. Nodibinoties Latvijas brīvvalstij, K. Sapraša iestājies Latvijas atbrīvošanas armijā. 1921. gadā viņš studijas atjaunojis L. U. veterinārmedicīnas fakultātē, kuru beidzis 1926. gadā. Studēdams viņš arī strādājis par subasistentu fakultātes klīnikas iekšējo slimību nodaļā pie profesora Kangro.

Pēc studiju beigšanas K. S. strādājis par rajona vet. ārstu Alojā, bet kopš 1930. gada aprīļa līdz 1944. gada rudenim Siguldā par rajona un pilsētas kautuves vet. ārstu.

K. Sapraša izceloja uz Vāciju, kur arī kādu laiku strādāja savā arodā. Trimdas gaitas vadīja dažādās nometnēs, kamēr 1950. g. rudenī ieceloja ASV Z. Dakotā. Sākumā tur strādājis dažādus darbus, bet vēlāk bijis vet. ārsts kautuvē.

K. Sapraša bija reliģiozs un priekšzīmīgs latvietis. Patikami bija būt viņa tuvumā un ar viņu pārrunāties.

Laundabīgs audzējs pieveica šo spēcīgo, darba spara, tīcības un dzīvotprieka pilno latvieti. Citus mierinādams, viņš kādreiz teica „Dzīvosim, lūgsim, ticēsim, jo Sv. Jāņa evaņģēlijā teikts . . . jūsu skumjas tiks pārvērstas priekā."

K. Sapraša ir viens no L. U. studentu korporācijas „Latvia" dibinātājiem.

Pēc viņa sēro piederīgie: sieva meita, dēls, kā arī liels draugu pulks.

Lai Dievs dod saldu dusu šīm diženajam latvietim svešajā zemē.

A. Vanag

JAUNATNES NE

Indiānāpoles latviešu jaunatnes organizāciju padomes (ILJOPes sarīkojumā, no 6.—12. oktobrī Indiānāpolē pirmoreiz notika īpaša jaunatnes nedēļa, kurā ietilpa ILJOPē pārstāvēto vietējo latviešu jaunatnes pulciņu, kopu u grupu 3 sarīkojumi.

Svētdien, 7. oktobrī, Indiānas latviešu biedrības mājas telpās tika mūzikas un dzejas vakars, atklāja nesen ievēlētā jaunā IL P-es prezidija priekšsēdis Kārlis Zobs, pēc kam pirmoreiz plašākam klausītāju pulciņam atskanēja vairākas latviešu skaņu plates — latviešu komponistu darbus, tautas dziesmas, mūsu izcilo so tu Hertas Lūses un Ludmillas pes sniegumā, kā ILJOPei 1954. 1955. gadā piešķirusi ALJA par

TRIMDAS SAULAINĀS UN ĒNAS PUSES

NOPIETNS BRIDINAJUMS

Mūsu laikraksta redakcijā pienākusi kāda vēstule, ievietošanai. Šitāju vēstuļu nodaļā. Bet, tā redaktoriem rodās zināmas šaubas ar stila un gramatikas labo nu, tad šo vēstuli negrozītā v ievietojam ēnas pusē, lai ja latviešī mācās, kā nevajaga stīt. Vēstule skan šādi:

„Augst godat kung-

Der Ehemalige Kaufmann Wurzburg Herr X ir ataisijuš bodit uz Skaist iel un taisis to uz sav rok to pālidzet sav ta tikt pe lab māj ieks vis pilse jon abar es nav lasijuš iekš go. aviz par sitas svarig not nevēn vārdiš. Viš tokš ir to l Mensch, ven echt Lette. Es d ka to svarigo. bušan Jus būt bojuš ka iekš to aviz ielikt šit zinošan ka Herr X grib a sav teš sadarbot un ielikt vēnam ram to vatiš iekš to aus.

Ar pates cienišan —

D. Kaks,

Local 3, 1102 Colleg

— Lai nu vēl kāds saka, ka kļūstam angloflji, vai arī, k viešiem trūkst uzņēmības.

GENERĀLKONSULS
Mr. R. N. BRYSON
Toronto, tel. GE 5861
114 DANFORTH AVE.

KONSULS
VILIS TOMSONS
Tel. RE 8-7798, Montreal, P.Q.,
5210 VICTORIA AVE., APT. 16

Apdrošināšana
14 labākajās sabiedrībās
VALD. BEBRIS
Tel. WA 2-5913,
48 Rathnally Ave., Toronto

LASĪTĀJU vēstules

BALSOŠANA
Latvijas Amerikā red.:

Tuvojoties 6. novembrim, ASV tautieši, kas jau ieguvuši balstiesības, izlemj, par ko nodot savu balsi. Uz kandidātu dotajiem solījumiem tomēr nav daudz ko skatīties. Prezidents Eizenhauers gan ir labs karavadonis un cienīts vīrs, tomēr apspiesto tautu labā savā valdīšanas laikā ne viņš, nedz viņa partija — nav darījusi neko pozitīvā nozīmē mūsu labā, bet — negatīvā nozīmē — Ženevas konferencē piekāpās un vispār neuzstājās pret boļševiku „valstsvīriem", kā to varētu sagaidīt no varenākās pasaules lielvalsts vadītāja - prezidenta.

Stīvensons tomēr liekas trimdinieku interesēm labvēlīgāks. Ja arī sevišķi neticētu viņa solījumiem aizstāvēt apspiestās tautas, ir citi apstākļi, — saimniecisko aprindu atbalsts. Arī žīdi ir par Stīvensonu, un, ja jau karš izcelsies, tad tamdēļ, lai ASV lielrūpnieki varētu labi nopelnīt — šo novadu pārstāv Stīvensons. Arī kā personība viņš ir nopietns vīrs, izglītots, nelokās un neliecas. To jau mēs redzējām prez. Trūmena laikā, kas arī bija demokratu partijas, ka šī partija tomēr turas stingrāk boļševiku izdarībām pretī, vismaz tāds Ženevas gars toreiz nevaldīja.

Mag. iur. E. Lapiņš

ATBILDE ARN. JAUNBERGAM, BIMSVILĒ

Latvijas Amerikā red.:

Turpinot diskusijas par augu aizsardzības līdzekļiem, A. Jaunbergs LA 6. okt. numurā runā par pārpratumiem „SODAR" pulvera lietošanā. Ja savā rakstā šo līdzekli esmu apzīmējis par „mauriņu nezāļu apkarošanai pielietojamo „sodas pulveri", tad to neesmu darījis pārpratuma dēļ, bet pārliecībā, ka, runājot par nezāļu apkarošanas līdzekli, to nesajauks ar veļas vai dzeramo soda — tāpat kā ieejot šejienes „Soda bārā", nevienam nesagaidīs, ka viņam piedāvās veļas sodu. Ja nu A. J. to tā ir sapratis, tad tas jautājumu nostāda pavisam citā plāksnē, proti, ka angliskos vietu un lietu nosaukumus, vismaz dārzkopjiem vēlams rakstīt oriģinālvalodā.

A. J. ir pilnīga taisnība, ka firma, kas ražo „Sodar", to reklāmē „crabgrass" apkarošanai, bet praktiski piedzīvojumi rāda, ka to ar tikpat labām sekmēm var pielietot arī, piemēram, virzas apkarošanai, tādēļ to arī minu kā mauriņu nezāļu apkarošanas līdzekli, turklāt kā vienu no labākiem.

DDT teorētiski ir pazīstams kā insektu apkarošanas līdzeklis, bet praktiski tas izrādījies noderīgs arī citiem nolūkiem, piem., sarkanā zirnekļa apkarošanai, kā jau to agrāk esmu minējis no pieredzes pie rozēm. Protams, „Chlorozenzols" ir daudz iespaidīgāks līdzeklis sarkanā zirnekļa apkarošanai, bet 1) pēc miglošanas tas atstāj loti netīras lapas un 2) kā jau agrāk minēju, to nevar pielietot polianta rozēm. Tāpat netīras lapas, gan mazāk, padara arī „Armite" pulveris. Lindane - Aramite emulsiju pazīstu tikai teorētiski, bet „Malathiom", ko lieto arodnieki, amatieriem var ieteikt lietot tikai ar zināmu piesardzību, par ko jau esmu izteicies agrāk. DDT pielietošanu citiem nolūkiem, piem., puķu sīpolu dezinfekcijai pirms pārziemošanas, ieteic daiļdārzniekiem un puķkopjiem labi pazīstamais žurnāls „Horticulture".

Tā kā līdzšinējā diskusija minētos jautājumos nav devusi nekā jauna, tad nejūtu nekādu vajadzību to turpināt, un no savas puses to uzskatu par izbeigtu. Solidago

as iesūtītos manuskriptus saīsināt.
tus nenzglabās, bet uz vēlēšanos sūtīs atpa-
marka.
iciālajiem parakstītajos rakstos izteiktās do-
kcijas viedoklim.

MAKSĀT:
EGĀ: J. Staudzs, 668 Toronto St.
UVERĀ: E. Vērsāns, 1944 Adanac St.
RTĀ: E. Dēlveris, 5011—43 Ave., Red Deer
NTONĀ: R. Vilks, 13311 Dovercourt Ave.
FAKSĀ: A. Silgailis, P.O. Box 436, Sooray-
I. N.S.

VETERINĀRĀRSTU K. SAPRAŠU PIEMINOT

Šogad īsā laikā divi vecākās paaudzes latviešu veterinārārsti aizgājuši Dieva mierā: jūlijā G. Ādminis un 9. septembrī viņa līdzgaitnieks un draugs Konstantīns Sapraša. Abi viņi bija no viena novada dzimtenē, abi kopā studēja Tērbatā un abi gandrīz vienlaicīgi aizvēra acis uz mūžu.

Konstantīns Sapraša dzimis 1894. gada 8. maijā Skaņkalnes pagastā. Vēlāk viņa vecāki pārcēlušies uz Mazsalacas pagastu, kur arī K. Sapraša uzaudzis. Savas skolas gaitas viņš sācis Rūjienā. Vēlāk beidzis Valmieras tirdzniecības skolu un L. Ausēja reālskolu Cēsīs.

Pēc vidusskolas beigšanas K. Sapraša 1916. g. sācis Tērbatā studēt veterinārmedicīnu, bet kara dēļ tās nav beidzis. Nodibinoties Latvijas brīvvalstij, K. Sapraša iestājies Latvijas atbrīvošanas armijā. 1921. gadā viņš studijas atjaunojis L. U. veterinārmedicīnas fakultātē, kuru beidzis 1926. gadā. Studēdams viņš arī strādājis par subasistentu fakultātes klīnikas iekšējo slimību nodaļā pie profesora Kangro.

Pēc studiju beigšanas K. S. strādājis par rajona vet. ārstu Alojā, bet kopš 1930. gada aprīļa līdz 1944. gada rudenim Siguldā par rajona un pilsētas kautuves vet. ārstu.

K. Sapraša izceļoja uz Vāciju, kur arī kādu laiku strādāja savā arodā. Trimdas gaitas vadīja dažādās nometnēs, kamēr 1950. g. rudenī ieceļoja ASV Z. Dakotā. Sākumā tur strādājis dažādus darbus, bet vēlāk bijis vet. ārsts kautuvē.

K. Sapraša bija reliģiozs un priekšzīmīgs latvietis. Patīkami bija būt viņa tuvumā un ar viņu parunāties.

Ļaundabīgs audzējs pieveica šo spēcīgo, darba spara, ticības un dzīvotprieka pilno latvieti. Citus mierinādams, viņš kādreiz teica: „Dzīvosim, lūgsim, ticēsim, jo Sv. Jāņa evaņģēlijā teikts . . . jūsu skumjas tiks pārvērstas priekā."

K. Sapraša ir viens no L. U. studentu korporācijas „Latvia" dibinātājiem.

Pēc viņa sēro piederīgie: sieva, meita, dēls, kā arī liels draugu pulks.

Lai Dievs dod saldu dusu šim diženajam latvietim svešajā zemē!

A. Vanags

TRIMDINIEKU PĀRDOMĀM

Lielākais uzdevums

Pienācis laiks, kad vairāk kā jebkad mums jābūt skaidrībā par mūsu dzīves uzdevumiem. Vai tiešām esam galīgi izšķīruši pārdot piederību pie mūsu 5000 gadus vecās tautas par svešu zemju centiem, pensiem, ērām, feniņiem vai pat rubļiem? Jeb vai paturēt savu tautību, cīnīties par tautas dzīvību ar visu māku un līdzekļiem? Kas vēlas izšķirties par pirmo iespēju, lai to dara. Bet lai apzinās, ka tā ir viena virziena iela, no kuras nav ceļa atpakaļ. Kas izvēlas otro iespēju, un tādu taču jo projām ir vairums, tam jāzina, kas jādara. Pienākumu ir daudz, un tie ir lieli. Bet nu vairs neesam vieni un atstāti. Mums ir diži un stipri draugi un daudzi, kuŗus vēl par draugiem varam iegūt. Tāpēc pārdomāsim, ko varam darīt, lai vēlāk, kad kādreiz mūsu rīcību svērtu, to neatzītu par vieglu, nevarīgu.

Daudzas vēstules no dzimtenes stāsta par lielo postu, kas valda komūnisma apspiestajā zemē. Bet vēstules stāsta arī ko citu, varbūt pavisam klusi un apslēpti — tās vaicā mums, ko darām un kādi esam.

„Vai tavi bērni vēl prot latviešu valodu? Tu raksti, ka pirksi namu, tātad tu nedomā atgriezties . . . Vai tev ir latviešu dziesmu grāmata, ja nav — aizsūtīšu . . ."

Šie klusie jautājumi atkārtojas katrā vēstulē. Zviedru jūrnieki stāsta par bezcerību, kas valda Latvijā, kur viesu apsveicējus čeka kā suņus savākusi drāšu pinumiem ieslēgtās platformās.

Un komūnistu varmākas šo bezcerību grib vēl pastiprināt, parādot, ka viņu vergiem neviens negrib un nevar līdzēt un nekad arī nelīdzēs. Mūsu uzdevums pāri visam būtu uzturēt mūsu tautiešos dzīvas cerības, parādīt, ka mēs viņus neesam aizmirsuši, ka vēl joprojām esam latvieši un tādi vienmēr paliksim. Lai kas notiktu, mēs vienmēr garā būsim ar viņiem. Darīsim visu, ko varam, sūtīsim vēstules, sainīšus. Mums nav jānodarbojas ar kaut kādu propagandu, tikai parastus, mīļus vārdus neaizmirsīsim pasacīt mūsu mīļajiem.

Nebūsim pārāk lieli optimisti, jo nav pazīmju par mūsu zemes drīzu atbrīvošanu. Bet no otras puses nav arī pamata galīgam pesimismam. Krize padomju varmāku un brīvo tautu starpā saasinās ar katru dienu. Niknas, nesaudzīgas cīņas noris aiz politisko notikumu kulisēm par pasaules satiksmes ceļiem, naftas avotiem, urāna rūdu. Sadursmju, atentātu un spiegu aferu skaits strauji pieaug. Varbūt lielā sadursme ir tuvāk, kā mums varētu likties. Varbūt, ka nogrimšana bezcerībā var būt visas mūsu tautas bojā ejas sākums. Tāpēc uzturēsim cerības viņu sirdīs un mūsējās. Mazs cīnītis gāž lielu vezumu — ir veca, bet gudra paruna, un jau dažkārt pasaules vēsturē pierādījies, cik tā patiesa. Ar mierīgu prātu, noteiktu skatu un drošu sirdi darīsim, ko grūtais laiks prasa. Tad arī mums ceļš uz mājām būs vieglāks, kad beidzot nāks mūsu diena.

K. Grods.

IEPAZĪSTINA AR TAUTAS KAPITĀLISMU

Amerikas Balss sagatavo raidījumu seriju par „tautas kapitālismu", iepazīstinot citas tautas ar Amerikas saimniecisko sistēmu, ar saimnieciskiem labumiem, kādus bauda strādnieki, attiecības starp darba devējiem un strādniekiem un tml. Lai sagatavotu materiālus šiem raidījumiem, 50 reportieru un tehnisko darbinieku apmeklēs lielo ķīmisko uzņēmumu E. I. du Pont de Nemours and Co., Vilmingtonā, Del., lai intervētu turnodarbinātos strādniekus, zinātniekus un vadītājus, kuŗi ieceļojuši no 44 citām zemēm. Šo programmu pārraidīs 30 valodās, to skaitā arī latviešu valodā.

Šāda veida raidījumi jāatzīst par iedarbīgāko ieroci pret komūnismu. Ja šo problēmu nostāda tā, ka komūnisma mērķis ir pataisīt savus pavalstniekus par proletārieši, bet tautas kapitālisma mērķis ir pārvērst savus strādniekus par buržujiem, tad nav grūti iedomāties, kuŗam no šiem virzieniem būs vairāk atbalstītāju.

vārds un dzīvoklis, lai izvairītos no padomju aģentiem.

Ar melnu dzelzskrustu

Ar pavēli: „Vācu kara aviācijai starts brīvs", Rietumvācijas aizsardzības ministrs Teodors Blanks, asistējot amerikāņu karaviriem, nesen atsedza pirmo vācu pēckara militāro lidmašīnu jauno pazīšanās zīmi. Jaunās vācu kara ņu tautas dzīves un darba standartaviācijas lidmašīnas nes uzkrāsotu melnu dzelzskrustu.

Kas kopējs abām partijām starptautiskās politikas saukļos, nav grūti noprotams. Kā viena, tā otra runā par miera saglabāšanu pašu zemē un visā pasaulē. Protams, neviens nevēlas karu, neviens vairs negrib pieredzēt tautu traģēdijas atkārtošanos, jo ciešanu un sāpju bijis par daudz, bet pozitīvu panākumu gandrīz nekādu. Neviena no abām partijām tuvāk nedefinē, par k ā d u mieru tās iestājas un kādu mieru tās sola saviem vēlētājiem. Vai mieru par katru cenu, vai tādu, kas balsta un sargā tautas dzīves un brīvības ideālus? Protams, amerikānis domā vienkārši par mieru, t. i., lai novērstu katru kara iespēju.

Mums šī uztvere ir cītāda, jo miers mūsu apjēgumā nav stāvoklis, kas uz laiku pirkts ar diplomātijas veiklību, naudu, tirgošanos un citām politiskām machinācijām, ko tagad bieži vien praktizē. Negribam nepieminēt, ka vēlēšanu runā par miera saglabāšanu pašu aģitācijā gaisā vienmēr uzvirpuļo arī apspiesto tautu liktenis, bet vēlēšanām beidzoties, šai nožēlojamā stāvoklī parasti nekas nemainās — brīvību zaudējušās tautas ar neizsakāmu rūgtumu tālāk nes savu krustu. Man kāds amerikānis teica, ka viņu tautas pārstāvji vēlēšanu laikā ir saldeni solījumos, bet, kad tie savu panākuši, resp., ietikuši kārotās vietās, tad solīto aizmirst. Nedomāsim, ka tā būtu vispārēja parādība, jo izņēmumi ir visur.

Zināmam skaitam latviešu, kas kļuvuši ASV pavalstnieki, tādēļ ir grūti izšķirties, kuŗai politiskai partijai pieslieties un kuŗa no tām būtu tā, kas patiesi cīnītos un domātu par īstu mieru un brīvību verdzinātajām tautām. Jau prāvu gadu skaitu aizvadot svešumā, neesam vēl dzirdējuši, ka kāda lielvalsts, to skaitā arī ASV, AN sanāksmēs būtu prasījusi brīvību Baltijas valstīm un visām apspiestajām nācijām. Rezolūciju jūkli daudz mazsvarīgākos jautājumos dažkārt vērpušies visai viegli, bet fundamentālas prasības brīvības restaurēšanai nav pacēlušās. Vai arī te neslēpjas Rietumu jēdziens par mieru, kādu tie to domā? Mieru par katru cenu jau esam dzirdējuši heskaitāmas reizes norādām, bet tanī pašā laikā tāds tas pastāv.

Ja nu šogad pie vēlšanu urnām dodas arī zināms skaits latviešu, tiem būtu jāpatur dziļi sirdī savas tēvzemes liktenis. Lai katrs padomā par to politisko platformu, kuŗā ietverta brīvības atgūšana Latvijai un visām citām sarkanā terrora mocītajām tautām. Mums ir apsolūti nepieciešams miers, kas garantē brīvību, tiesības un pašnoteikšanos visām tautām.

A. Vilks

KĀDU MIERU VIŅI SOLA?

Prezidenta vēlēšanām ASV tuvojoties

JAUNATNES NEDĒĻA INDIĀNĀPOLĒ

Indiānāpoles latviešu jaunatnes organizāciju padomes (ILJOPes) sarīkojumā, no 6.—12. oktobrim Indiānāpolē pirmoreiz notika īpaša jaunatnes nedēļa, kuŗā ietilpa ILJOPē pārstāvēto vietējo latviešu jaunatnes pulciņu, kopu un grupu 3 sarīkojumi.

Svētdien, 7. oktobrī, Indiānas latviešu biedrības mājas telpās notika mūzikas un dzejas vakars. To atklāja nesen ievēlētā jaunā ILJOPes prezidija priekšsēdis Kārlis Zobs, pēc kam pirmoreiz plašākam klausītāju pulciņam atskaņoja vairākas latviešu skaņu plates — latviešu komponistu darbus un tautas dziesmas, mūsu izcilo solistu Hertas Lūses un Ludmillas Sepes sniegumā, ko ILJOPei 1954. un 1955. gadā piešķīrusi ALJA par ro-

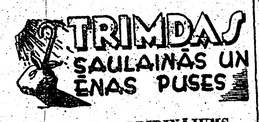

NOPIETNS BRIDINAJUMS

Mūsu laikraksta redakcijā pienākusi kāda vēstule, ievietošanai lasītāju vēstuļu nodaļā. Bet, tā ka redaktoriem rodās zināmas grūtības ar stila un gramatikas labošanu, tad šo vēstuli negrozītā veidā ievietojam ēnas pusē, lai jaunie latvieši mācās, kā nevajaga rakstīt. Vēstule skan šādi:

„Augst godat kung-

Der Ehemalige Kaufmann von Würzburg Herr X ir ataisijuš sav bodit uz Skaist iel un taisis to šeft uz sav rok to palidzet sav tautes tikt pe lab māj ieks vis pilset rajon abar es nav lasijuš iekš Jus go. avīz par sitas svarig notikum nevēn vārdiš. Viš tokš ir to latveš Mensch, ven echt Lette. Es domat ka to svarigo bušan Jus būt izlabojuš ka iekš to aviz ielikt šito paziņošan ka Herr X grib a sav tauteš sadarbot un ielikt vēnam otram to vatiš iekš to aus.

Ar pates cienišan —

D. Kaks,

Local 8, 1102 College St.

— Lai nu vēl kāds saka, ka mēs kļūstam angloflji, vai arī, ka latviešiem trūkst uzņēmības.

Savienotas VALSTIS

NJUJORKA

Skolotāju kursi: lekcijas bērnu un pusaudžu psiholoģijā, didaktikā, ievads Bībeles izpratnē, ticības mācības metodika, latviskā dzīves ziņa, latviešu valodas metodika, latviešu literatūra, ģeogrāfijas, vēstures un dziedāšanas metodika. Šos teorētiskos priekšmetus lasīs reizi mēnesī no pl. 10—2 dienā. Bez tam reizi mēnesī sestdienās paraugstundu apmeklējumi dažādu rajonu skolās. Sākums 27. oktobrī. Pieteikšanās pie mācītāja A. Ozola, tel. CY - 5-0555.

Skautu un gaidu vecāku gadskārtēja sapulce sestdien, 27. oktobrī draudzes namā.

Pazīstamais latviešu būvuzņēmējs Jānis Risbergs ieguvis savā īpašumā ģipša ražojumu fabriku Connecticut Adamanat Plaster Co., New Haven, Conn., Nujorkas tuvumā. Fabrika pilnīgi pārkārtota ģipša plākšņu ražošanai. Mašīnas jau ir uzstādītas un izmēģinātas. Uzņēmums jau pieņem strādniekus, lai tuvākā laikā uzsāktu darbību.

ČIKĀGA

Čikāgas latviešu jaunatnes pulciņa gadskārtējais bazārs devis ap $230,00 atlikumu, no kādas summas jaunieši nolēmuši ziedot palīdzības darbam Austrijas latviešiem $20,00, bet $30.00 ieslodzīto Sibirijā atbalstam. Gadskārtējais ČIJP Mārtiņu vakars notiks 9. novembrī, pl. 8 vak. Rainbow Garden zālē. Armitage un Damen ielu stūrī. Ēdīs Mārtiņa zosi, gaili vai fītaru. Visi laipni aicināti.

Henrietas puķu veikala īpašnieks W. Hirsch Ave, Čikāgas latviešu Humbolta parka centra puķu iepirkšanās vietā, allaž atceras mūsu tautiešus dzimšanas un vārdu dienās ar puķu veltēm, bet svētkos ar latviskām apsveikuma kartēm. Latviešu jaunieši savukārt dzimšanas dienā tam uzdāvinājuši amerikāņu rakstnieces Mabel Leigh Hunt grāmatu Singing among Strangers. Grāmatas autore ir latviešu labvēle, grāmatā aprakstīti latviešu iecelotāji loti simpatiskā garā. Vēl jāpiezīmē, ka autore ir indiānāpoliete un bieži ciemojusies pazīstamā sidrabkala O. Grīna mājā, vācot informāciju šai grāmatai.

Par piemēroto dāvanu puķu veikala īpašnieks bijis visai priecīgs un solījis latviešus apkalpot vēl sirsnīgāki kā līdz šim.

— Tā ir traka nelaime ar tevi, Alise, ka Tu ticī visam, ko tu lasi.

— Varbūt, bet tas sākās tai laikā, kad saņēmu Tavas mīlestības vēstules.

Mūsu pārstāvis Čikāgā
K. F. ĶEZBERS,
2637 W. Potomac Avenue,
Chicago 22, Ill.,
tel. Brunswick 8-8881,
pieņem abonēšanas maksas, jaunu abonentu pieteikumus un sludinājumus.

IESŪTIET KUPONU VAI PIEZVANIET
(NEKĀDAS SAISTĪBAS)

NOSKAIDROJIET, KĀ SAŅEMT NAUDU
$100 $200 $300
MĒNESĪ (PĒC IZVĒLĒTA PLĀNA)
JA ESAT SLIMI VAI CIETUŠI NEGADĪJUMĀ

GLEN REITZEL,
speciālpārstāvis

„Mana sabiedrība, Mutual of Omaha, maksā NAUDU— par slimībām vai nelaimes gadījumiem jau par pirmo dienu un ilgāk — izmaksājam tieši jums . . . KAUT VAI VISU MŪŽU"

G. REITZEL
AĢENTŪRA

slimībās ❷ nelaimes gadījumos ❷ ārstēšanai ❷ mātes stāvoklī

MAKSĀ SLIMĪBU UN NELAIMES GADĪJUMOS — $100.— $200.—, vai $300.— mēnesī SKAIDRĀ NAUDĀ tieši jums, atkarībā no izvēlētā plāna. Arī par slimnīcā pavadīto laiku MAKSĀ jau ar pirmo darba nespējas dienu, kaut arī tas ilgtu VISU MŪŽU.

500 DIENAS ĀRSTĒŠANĀS PABALSTS, maksājot $3.— līdz $15.— dienā, izmaksā tieši jums SKAIDRĀ NAUDĀ, ja jūs vai kāds no jūsu ģimenes locekļiem saslimst vai cieš nelaimes gadījumā un tiek ievietots slimnīcā. Maksā katrā slimības vai ievainojuma gadījumā līdz 500 dienām, ja slimība vai nelaimes gadījuma sekas to prasa.

NAV JĀBŪT GRUPĀS

PIEPRASIET BEZMAKŠAS INFORMĀCIJU MUTUAL OF OMAHA'S PALĪDZĪBAS PLĀNA DAĻAI

❷ ārstēšana slimnīcā, operācijas, māšu uzraudzība, kamēr atrodas slimnīcā.
❷ Ik mēneša pabalsti pēc slimnīcas atstāšanas.

Visi jums pienākošies čeki tiks piesūtīti tieši jums

Visi uz slimību vai nelaimes gadījumiem attiecošies čeki no vietējā Mutual of Omaha's apdrošināšanas biroja tiek nosūtīti uz jūsu rajonu. Ja jūs maināt dzīves vietu vai ceļojat, pabalstus izmaksā mūsu pārstāvis, kas atrodas vietējā provincē vai valstī.

„Iesūtiet kuponu vai piezvaniet pa telefonu man personīgi. Par šo informāciju jums nav nekādu saistību. Izsmeļošu informāciju mēs jums varam sniegt 20 minūšu laikā.

MUTUAL OF OMAHA

MUTUAL BENEFIT HEALTH AND ACCIDENT ASSOCIATION
GALVENAIS BIROJS VISAI KANADAI — ATRODAS TORONTO
Izmaksa pabalstos pāri par $1.750.000 nedēļā
Toronto dzīvojošie, sazinieties ar Mr. G. E. REITZEL,
20 BLOOR ST. W., TORONTO
Telefons WA 2-3175,
VAI IESŪTIET KUPONU

MUTUAL OF OMAHA,
520 UNIVERSITY AVE.,
TORONTO, ONT.

Lūdzu atzīmēt attiecīgai informācijai
☐ SLIMĪBAS UN NELAIMES GADĪJUMOS
☐ ĀRSTĒŠANA ☐ OPERĀCIJA

VĀRDS ..... TELEFONS .....

ADRESE .....

MO—6-4A

NORTHFLEX ALUMINUM STORM WINDOW and DOOR CO.
steidzīgi vajadzīgi
2 BŪVGALDNIEKI
vai to PALĪGI.
ar personīgu pussmago automašīnu pie Storm logu ielikšanas darbiem
Pieteikties telefoniski no plkst. 9—17
PL 7-1140 vai
PL 7-1149,
vai arī personīgi —
73 Manville Rd., Scarboro, pie R. Kadiķa.

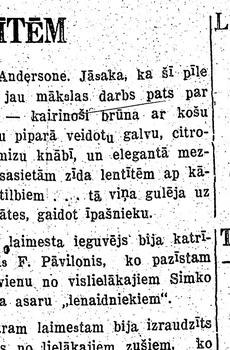

KLAVIERU BŪVĒTĀJS
A. KLAVIŅŠ
skaņo, labo, modernizē klavieres, dod lietpratēja padomus klavieru pircējiem.
90 London St., Toronto
Tel. LE 3-8609
Pastāvīgi krāj. lietotas klavieres

Augšējā uzņēmumā: Sv. Katarīnes mednieku kluba pr-ks Jānis Jundzis (vidū) apsveic kluba veiksmīgo makšķernieku P. Pavīloni, kas laimējis vakara galveno laimestu. Aiz pr-ka valdes locekļi F. Konrāds un Lavkinaite. Apakšā — sarīkojuma viesi, kuriem laime uzsmaidīja loterijā. No kreisās: A. Mucenieks, I. Ivanovska, Z. Mierkalna un V. Pāvilone. J. Ligera uzņēmumi

MEŽA PĪLE AR ZĪDA LENTĪTĒM

LAI DABŪTU MEDIJUMU, — BRIEN LĪDZ PADUSĒM. — 18 VIRU RINDĀ AR MAKŠĶERĒM. — TORONTO UN SV. KATARĪNES MEDNIEKU KOPĪGI IZPLĀNOTAIS UZBRUKUMS FAZĀNIEM. — KĀDAS IZREDZES ŠOGAD STIRNU MEDNIEKIEM?

20. oktobra vakarā, Sv. Katarīnes jies tālāku ceļu nekā pagājušajā gadā, kad medībām bija atļauti Hamiltonai netālie Beverlijas purvi, kur vairāki latviešu mednieki tikuši pie stirnu bukiem. Šoruden viņš līdz ar saviem kluba biedriem — Z. Upīti, Mārtiņu un Zigurdu Jakovičiem došoties uz Norsbejas apkārtni, indiāņu rezervātā. Šo pašu ceļu mērošot arī vēl daudzi citi latviešu mednieki, jo tālāk uz ziemeļiem medību platība ir lielākā un laiks ilgāks, turpretim dienvidu daļā otrādi — laiks īsāks un platība mazāka. Šeit apgabals apdzīvots, un zemkopji ne labprāt vēloties, ka vīri ar „dūmu kokiem" staigā pa apkārtnes laukiem. Briežu medīšanai atļauja maksā $5,—, bet jau stipri retāk nomedīto aļņu atļauja maksā 10,—. Ja ņem atļauju, kas derīga abiem (nošaut gan drīkst tikai vienu) — briedim vai alnim, ta jāmaksā $35,—, bet gan arī tikai norādītajā rajonā un laikā. Lai izpaliktu lielākas nepatikšanas, kārtošanās ar medību pārraugiem, tad atļauju pērkot, šīki jāizpēta visi norādījumi un priekšraksti, jo katrā apgabalā tie ir ar grozījumiem.

Runājot par briežu medību iespējamiem rezultātiem, R. Mierkalns, kas izaudzis par mednieku jau no „zēna kājas", dzīvojot dzimtenē mežiem bagātā apvidū un medību cienītāju ģimenē, paskaidro, ka medījot lielajos mežos, labi jāpārzina zvēru takas un apvidus īpatnības, tā ka labus rezultātus varot gūt tikai ar vietējo indiāņu - pavadoņu norādījumiem.

Vakara degpunktā bija lielā loterija. Jau trešo gadu pēc kārtas pīli galvenajam laimestam bija nopaskaidroju, ka viņš šogad izvēlēšāvusi un speciāli sagatavojusi Irma Andersone. Jāsaka, ka šī pīle bija jau mākslas darbs pats par sevi — kairinoši brūna ar košu turku piparā veidotu galvu, citronu mizu knābī, un elegantā mezglā sasietām zīda lentītēm ap kāju stilbiem . . . tā viņa gulēja uz paplātes, gaidot īpašnieku.

Šī laimesta ieguvējs bija katrīnietis F. Pāviloņis, ko pazīstam kā vienu no vislielākajiem Simko ezera asaru „lenaidniekiem".

Otram laimestam bija izraudzīts viens no lielākajiem zušiem, ko kluba biedri, skaitā 18 cilvēki, bija iepriekšējās nedēļas nogālē nozvejojuši, stāvot uz Port - Dalūzijas moļiem. Nožāvēts, tumši brūngans, vēl silts un ar īpatnējo alkšņu malkas dūmu smaržu, baltu ūdens rozes ziedu un stūrainu „mednieku asaru" pudeli vidū, tas kļuva par katrīniešiem pazīstamā vīna dārzu kopēja un vīna pildīšanas speciālista Arnolda Muceniека īpašumu.

Trešais laimests — „piepildītā zivs", aizceļoja līdz ar laimētāju — Z. Mierkalnu uz Hamiltonu. Ceturto laimestu izvilka I. Ivanovska. Vakars aizrītēja lielā mednieku draudzībā un saskaņā, kur pat vislielākos gardēžus varēja apmierināt kluba dāmu komitejas gatavotās sviestmaizītes ar žāvētajiem zušiem un dažādu medījumu „uzgriezumiem". Tā daudzo mednieku pulkā, pārruās, uzkožot garšīgu meža pīles stilbu, slavēju šāvējus un vēlēju, lai vienmēr pa kādai pīlei izskrietu šāviena attālumā. Kārlis Pētersons, ilggadīgais kluba valdes loceklis, gan piemetināja, ka medīšana tik „rožaina" nemaz neesot. Lai dabūtu rokā vairākas pīles, viņam bijis jābrien savā mednieku virsvalkā pat līdz padusēm.

J. L.

LŪDZ IZGRIEZT UN UZGLABĀT!
ĀBOLI
KATRĀ VAIRUMĀ
dabūjami visu ziemu.
6 Browning Avenue.
Tel. GL 5606, Toronto.

Jums nevajag būt miljonāram,
lai ieguldītu naudu lielākos un vārenākos ASV un Kanadas rūpniecības uzņēmumos. Ieguldījumu fondi, kuros ietelp tādi uzņēmumi, kā General Motors, Ford, General Electric, Canadian Pacific un daudzi citi, dod jums labāko iespēju dalīties šo rūpniecības gigantu peļņā un ļaut jūsu naudai augt kopā ar Amerikas rūpniecību.
Atsūtiet mums klātpielikto kuponu un mēs jums izsūtīsim par brīvu un nesaistoši plašu informāciju par ieguldījumu fondiem latviešu un angļu valodā. Tas var izrādīties par svarīgāko soli jūsu financiālās nākotnes nodrošināšanai.
Vārds .....
Uzvārds .....
Vecums .....
Adrese .....
.....
KING MERRITT & CO, INC.
FOREIGN LANGUAGE DEPT.,
391 GRAND AVENUE,
ENGLEWOOD, NEW JERSEY,
U.S.A.

SĀKUSIES 1957. GADA MODEĻU SEZONA

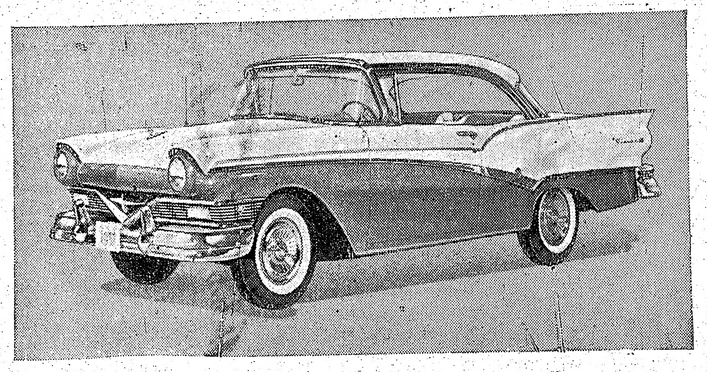

Jaunais 1957. g. Meteora slaidais, zemais un elegantais modelis.

3. oktobrī pie Merkurija - Linkolna - Meteora pārdevējiem parādījās pirmie 1957. gada Forda fabrikas ražojumu modeļi.

1957. gada Meteoriem ir 24 dažādi modeļi 5 dažādās serijās. Merkurija - Linkolna - Meteora pārstāvniecības galvenais vadītājs P. R. Gillis paskaidro, ka Forda sabiedrība Kanadā sākusi ražot garākas un spēcīgākas Meteora automašīnas par līdzšinējām. Pirmoreiz apgrozībā parādās arī 6 - cilindrīgie Meteora modeļi. No zemes līdz jumtam 1957. gada Meteori ir tikai 4 pēdas 9 collas augsti, reizē ar to tās ir zemākās automašīnas visā Meteora vēsturē.

Krājumos ir 5 dažādu sēriju mašīnas, kā „The Ridean 500" un „Redeān" ar 118 collu riteņu atstatumu. Ir arī „Niagara 300" un „Niagara" ar 116 collu riteņu atstatumu, kā arī dažāda veida piegādes vāģi.

Jaunie modeļi ir platāki, kas dod iespēju tos taisīt zemākus. Automašīnas ir apgādātas arī ar jauna veida riepām, kas ir mazākas kā iepriekšējos gados. Tās rada vienmērīgāku, izlīdzinātāku braukšanas tempu.

1957. gada Meteora automašīnām — „Ridean 500", „Ridean" un „Niagara 300" sērijām ir īpaši pastiprināts 8 cilindru 245 zirgspēku motors. Standartvāģiem, kā arī piegādes vāģiem ir 212 zirgspēka 8 cilindru motors. Tāpat ir vēl 190 144 zirgspēka motori. Speciāli pastiprinātie motori ir tikai tām mašīnām, kam ir automatiskā ātrumu pārslēgšanas ierīce, ko pie Meteoriem sauc „Merc - O - Matic transmission". Pārējos vāģos ir kā parastā, kā arī automatiskā ātrumu pārslēgšanas un degvielas taupīšanas ierīces. Bez tam jaunajos 1957. g. modeļos ir daudz vīsāda veida uzlabojumu karburātoriem, gaisa filtriem, eļļošanas ierīcēm, kā arī uzlabojumi stūres ratiem, bremzēm u. c. Braucēju nodrošināšanai tiek lietotas drošības jostas, kā arī īpaši stikli.

Apgrozībā ir arī t. s. „Hārdtop" vāģi, kam sānu logos nav rāmju, tādējādi noskrūvējot logus, tiek atvērts viss automašīnas sāns. Šie vāģi ir kā divdurīgie, tā arī četrdurīgie. Piegādes vāģiem šogad ir plakanāks jumts un arī aizmugures durvis ir platākas, kas dod iespēju iekraut apm. par 20 proc. vairāk kravas, jo arī atsperes ir pastiprinātas.

MODERN DELICATESSEN
281 Danforth Ave., Toronto, GE 3331
Lielā izvēlē visāda veida gaļas produkti, augstākās kvantātes Eiropas meistaru ražojumi, plemēroti jūsu garšai. Svaigi žāvēti zuši un laši. Krievu kaviārs. Labākie Eiropas zivju konservi. Dažādu šķiršu sieri. Maize, kūkas un citi cepumi.
Jūsu gaumei piemērota galda klāšanai un jūsu izsmalcinātā apetīta apmierināšanai visi produkti dabūjami mūsu veikalos.
Pārliecinieties par preču kvalitāti!
2. veikals: 736 Bloorcourt Rd. (pie Bloor), tel. LE 2-4805, Toronto
ZELMA BELTE

Saiņus uz Latviju un visām Krievijas zemēm ar jaunām un lietotām drēbēm, apaviem, pārtiku, medikamentiem jūs varat nosūtīt caur latviešu uzņēmumu
OVERSEAS GIFT PARCELS CO
316 Harbord Toronto4, Ont., Canada, LE 3-2258
par viszemākām cenām ar GARANTĒTU PIEGĀDI. Sūtījumus izdara nekavējoties, tieši no Kanadas. Apgādājam drēbi vienam uzvalkam par $15.00. Birojs atvērts no pl. 10 rītā līdz pl. 10 vak. Sestdienās līdz 6 vakarā.

IZNĀCIS
Olģerta Dīķa grāmatnīcas izdotais
SIENAS KALENDĀRS
ar LATVIJAS skatiem 1957 gadam
Kalendārs, kā parasti, iespiests uz laba krīta papīra ar interesantiem un skaistiem Latvijas pilsētu un lauku skatiem. Jau-Jaunajā kalendārā pirmoreiz publicēti daži attēli no Rīgas 1956. gadā. Tie jums rādīs Rīgas seju šodien: apstādījumus bij. Švarca kafejnīcas vietā, Rīgas galv. staciju ar uzrakstiem krievu valodā, Centrālo tirgu ar izsistiem logiem un cilvēku rindām pie kāpostu vezumiem.
Kalendārs ar latviskām vārdu dienām un glītām ainavām būs noderīgs un iepriecinās ikvienu latvieti.
Cena 50 centu.
Pieprasiet savam grāmatniekam vai tieši apgādā
O. DĪĶIS
OLĢERTA DĪĶA GRĀMATNĪCĀ
R. 2 WAVERLY, OHIO, U.S.A.

ALFREDS VILNIS

(23. turpinājums)

Tā kā ar foto aparāta palīdzību biju saņēmis gūstā divus ienaidniekus ar automatisku ieroci, man pienācās kara krusts. Atdevu to Ferāņī, kas bija izglābis manu dzīvību. Krustu saņēma arī Lange par bataljona pamodināšanu pirms ienaidnieka nāvējošā trieciena. Tādu pašu godu saņēma divi pavāra palīgi, kas no dīķa izzvejoja bezatsitiena lielgabalus. Tos bataljons drīkstēja paturēt, jo mums tādu vēl nebija. Municiju gan varējām tiem saņemt, jo šie ieroči arī franču armijai jau bija.

VIENPADSMITAIS STĀSTĪJUMS

Bataljonam bija piecdesmit trīs kritušo un smagi ievainoto. Vieglāk ievainotie ne par ko nebija pierunājami atstāt bataljonu, lai brūces apārstētu bataljona bazē Nam-Dinā. Tie alka atriebības ir par savām brūcēm, ir kara biedriem, ko bija noslepkavojuši sarkanie ķīnieši nevienlīdzīgajā cīņā no paslēptuvēm.

No jaunajiem pastiprinājumiem, kas ieradās tieši no Afrikas, mums piedalīja trīsdesmit vīru. Daudzi no tiem Indoķīnā ieradās jau otru reizi, tā ka jaunpienācējus tūlīt iedalīja kaujas vienībās. Kaujas grupas komandants bataljonu sūtīja izlūku gājienā caur apkārtējiem ciematiem. Franču virspavēlniecība bija izdevusi pavēli, kas noteica, ka pret vietējiem iedzīvotājiem jāizturas kā pret sev līdzīgiem. Ar šādu pielabināšanās politiku kāds augsts ģenerālis bija iedomājies pārdabūt vienkāršos rīsa zemniekus franču pusē. Bet neoficiāli mūsu bataljona izlūku gājiens bija soda ekspedīcija, jo mūsu kaujas grupas vadītājs pulkvedis kauju ciematā, kur bataljons bija pārgulējis kopā ar ienaidnieku, uzskatīja par necilvēcīgu slepkavību.

Bataljona komandieris atļāva saviem vīriem vairāk vaļības kā jebkad. Ciematos, kur manīja kādu pretestību vai nicinātāju nostāju, karavīriem bija atļauts mieloties ar vietējo iedzīvotāju vistām, taukainajām cūkām un augļiem. Ja kādā ciematā radās drošinieki, kas nekaunējās leģionāru ceļā izlikt mīnas, tad ciematu nodedzināja līdz pamatiem.

Mūsu ceļā pa reizei gadījās arī ciemati, kuru vidū pacēlās katoļu baznīcas. Kad ieradāmies ciematā, iedzīvotāji parasti sabēga baznīcas pagalmā, kur tos aizsargāja priesteri. Kad paskaidrojām, ka pret lojāliem iedzīvotājiem mēs necīnāmies, šo ciematu iemītnieki mierīgi devās savās ikdienas nodarbībās — vīri rīsa laukos, sievas mājas darbos.

Leģionāri katoliskajos ciematos uzvedās pieklājīgi. Tie gan mēdza teikt katram aizdomīgākajam iedzimtajam, ka tas ir par daudz „katolisks", ar to domādami, ka iedzimto pretestības kustības dalībnieki slēpās aiz svētuma maskas. Bieži bija gadījumi, ka tieši šādos ciematos paslēpušies ienaidnieki nodūra vai nošāva pa leģionāram, kas bija aizklīdis vienatnē par tālu nost no citiem. Bet mūsu bataljona trešās rotas bijušajam komandierim bija jādodas no Indoķīnas projām tikai tāpēc, ka tas ar mīnu metējiem bija licis apšaudīt kādas baznīcas pagalmā nostiprinājušos ienaidnieku. Baznīcas priesteris sūdzību bija iesniedzis tieši Vatikānam, kas savukārt Francijas baznīcas vadībai un ministru kabinetam bija pieprasījis svētuma zaimotāja kapteiņa sodīšanu.

Ciematā, kur bez baznīcas bija arī klosteris, ieradāmies jau pēcpusdienā. Ar ciemata vecākā diezgan nelabvēlīgu atļauju bataljons drīkstēja ierīkoties naktsguļai. Tikai virsniekiem ierādīja telpas dzīvojamās mājās. Karavīriem bija jāceļ teltis vai jāpārguļ šķūņos un kūtīs.

Mans uzdevums bija izlūkot, vai ciematā nemana kaut ko aizdomīgu. Kopā ar kādu mjuongu (tautiņa Tonkinas un Laosas robežas kalnos) seržantu, kas bija piedalīts par tulku, apstaigāju ciemata nomales mājas. Netīras būdas bija kā piebāztas sievietēm un bērniem. Vīriešu nemanīja. Jautātas pēc vīriem, sievietes paskaidroja, ka tie vai nu aizgājuši uz tirgu, vai arī vienkārši pazuduši. Jau gadiem ilgi daudzas sievietes neesot vīrus redzējušas, kaut gan klēpī tām parasti bija dažus mēnešus veci zīdaiņi.

Kādā mājā pašā ciemata malā saklausīju sievietes elsas un vaidus. Saucu tulku un devos turp. Atrāvis durvis, es it kā apstulbu. Biju paradis redzēt draudzīgus skatus kaujas laukos, kur vīrs cīnās pret vīru tikai ar nazi rokās. Biju pats piedalījies ienaidnieku gūstekņu pratināšanā, kur arī neiztika tikai ar glāstiem. Bet tas, ko redzēju šeit, manām acīm lika pieplūst asiņainu miglu, roka tvēra pēc revolvera, un es šāvu, līdz visas septiņas patronas bija izlietātas. Tad apsēdos uz sliekšņa un elsoju kā izpērts bērns, kas savu nedarbu apzinās un zina, par ko tieis pērts.

Pirmais, ko biju redzējis, bija anemītu meitene — pilnīgi kaila pussēdus, pusguļus uz sola telpas vidū. Pār tās krūšu vienu pusi lija asinis, kas spiedās no šautenes durkļa brūces. Trešās rotas leģionārs Perezs šo durkli turēja pie meitenes kakla, ar otru roku meitenes sāpēs savilktajā mutē cenzdamies ieliet dzērienu no šuma pudeles. Savu patronu jostu nometis zemē, viņš nekārtīgā tērpā, dzērāja apmātībā centās glāstīt meitenes kailos plecus un skūpstīt viņai pār krūtīm tekošās asinis.

Meitene man paskrēja garām, skaļi kliegdama. Mjuongu seržants aizveda ievainoto Vēzelmani. Sanitāri pēc brīža aiznesa nošauto Perezu. Es vēl vienmēr elsodams sēdēju uz sliekšņa un domāju, ka arī Aijai, tad, kad viņa palikusi uzbrūkošo boļševiku aizmugurē Čechoslovakijā, varēja notikt līdzīga nelaime, kad karavīri, sava spēka skurbumā, alkohola un dzīvnieciskū dziņu ietekmē, ņēma visu, kas bija ņemams.

Pēc manis ieradās apbruņota patruļa. Tās seržants atņēma manu revolveri, no jostas atkabināja abas rokas granātas un aizveda pie bataljona komandiera. Par notikušo viņš bija uzzinājis no mana pavadoņa. Iesirmais komandants man uzlika savu smago roku uz pleca un īsi noteica:

„Gan viss būs labi!"

To pašu vakaru mani nosūtīja uz Nam-Dinu. Tur bataljona bazē sastādīja manas apsūdzības aktus. Tad mani aizveda uz Hanoju, kur militārā cietumā bija jāgaida uz kara tiesas sēdi.

Cietums droši vien bija tāds pats, kādi ir visi citi pasaules cietumi. Tikai mazajā kamerā sēdot, atkal izjutu savu vientulību. Kopš biju iestājies leģionā, man nebija laika domāt. Nedz par Aiju, nedz arī par to, cik viens šai pasaulē esmu. Tagad šīs domas man uzgulās kā kalns. No sākuma centos sev iestāstīt, ka arī man ir tiesības cerēt uz jaunu dzīvi. Tad iegrimu izmisuma visdziļākajās dzīlēs, un cauras naktis raudāju par savu nespēku. Kad pienāca tiesas diena, mani bija pārņēmusi vienaldzība.

Vienaldzīgs noklausījos spriedumu. Mani degradēja par vienkāršu leģionāru. Tas viss. Aizstāvis vēlāk man stāstīja, ka par mani esot iestājies bataljona komandieris, kas mani glābis no lielāka soda.

No cietuma mani izlaida vēl kā seržantu, jo par vienkāršu karavīru mani varēja pataisīt tikai ar pulka pavēli. Kamēr tā pienāca, varēju doties atpakaļ uz savu bataljonu.

Kad ierados Nam-Dinā, bataljons tur jau bija priekšā. Pirms pārsviešanas uz deltas vidieni, kur bija sākušies jauni nemieri, tam bija piešķirtas pāris dienas atpūtas. Manam vecajam amatam jau bija nozīmēts cits seržants. Dažu dienu laikā izskaidroju tam slepeno dokumentu saturu un darba metodes. Tad garlaikojos. Bataljons aizgāja kaujās. Mani atstāja Nam-Dinas bazē. Tā kā saņēmu vēl vienmēr apakšvirsnieka algu, tad varēju atļauties visu dienu sēdēt ķīniešu restorānos, iet skatīties filmas un vakarus pavadīt deju lokālos, kur par dažiem piastriem varēja dejot ar pilsētas skaistākām ķīniešu meitenēm. Pūlis ap mani bija jautrs un raibs. Tuvie lielgabalu dārdi un ložmetēju rejas nespēja aizdzīt prieku. Prieku, kas man likās neīsts, jo bija par naudu pērkams. Klausījos ķīniešu orķestru smeldzīgajās melodijās un apreibinājos ar pērno, Dienvidfrancijas iecienīto absintu. Šis dzēriens bija dzeltāns un viltīgs — ja to neatšķaidīja ar ūdeni, tas dedzināja rīkli, bet nereibināja. Tikai otrā dienā, rīta kafiju dzerot, sāka just reibumu. Ja atšķaidīja tūlīt, tad blāvi duļķainais šķidrums satrakoja domas, miesu padarīdams smagu un nejūtīgu.

(Turpinājums sekos)

H. Ungers gatavojas koncertiem

Torkas koncertu savienība gadskārtējā sapulcē par prezidentu ievēlēts Filips Torno, par kasieri E. G. Pridhams, par kasiera palīgu M. Moisejs un par sekretāri F. Fergusone.

Bijušais prezidents N. J. Abo[illegible]kas šai amatā sabijis kopš savienības dibināšanas, atzīmēja lielisko progresu aizgājušos 4 gados.

„Vislabākais pierādījums mūsu panākumiem ir financiālajā pārskatā, kas nu jau otru koncertsezonu neuzrāda vairs iztrūkumu, piebilda N. J. Abots. „Tas nozīmē ka koncertos apmeklētāji saskatījuši to mākslinieciško vērtību. Bijušais prezidents vēl izteicās, k mākslinieciskā vērtība ir dirigent Dr. H. Ungera nopelns. Liels a spalds savienībai ir labvēļu ziedojumi un dāmu komitejas aktīvitāte ziedojumu vākšanā. Pēdējās 2 sezonās dāmu komitejas saväktie l dzekļi un pārdotās biļetes devpusi no visiem savienības ienāk miem.

Dr. Ungers izteica pateicību p uzticību, ko savienība dāvājusi ņam kā tās mūzikālajam direktoram. H. Ungers īsi pastāstīja pasavām sirsnīgajām attieksmēm prezidentu Abotu, izteicot vēlēnos, lai bijušais prezidents a turpmāk uzturētu ciešu kontaktu ar savienības valdi. Tālāk Dr. Ungers stāstīja par plāniem pieknjai koncertu sezonai 1957. gadKoncerti notiks Ītona auditorijā aprīlī un 7., 14. un 21. maijā.

Dāmu komitejas priekšniece dija Robinsone ziņoja, ka savienības biedru skaits kopš dibināšansapulces 1951. gadā, kad piedalī 4 biedri, pieaudzis līdz 80. Bez tjaunajā sezonā varēšot arī rēķināties ar vairākām jaunām labvēļo

Jauns skaņdarbs

Prof. V. Dobrovolskis kom[illegible] mājis dziesmu pēc *Aspazijas* [illegible] sta Vienu pašu baltu zvaigznī. angļiski tulkojusi Mariona Sp[illegible] linga, kas šal valodā jau pārtul[illegible] Jusi arī vairākas mūsu tau[illegible] dziesmas.

JĀNIS SĀRTS ATKAL DŪDUM[illegible]

Rīgā no Yorkutas atgriezu[illegible] literāts Alfrēds Sausne un [illegible] Rakstņu un mākslas kameras gr[illegible] rālsekretārs Gustavs Bērziņš, rakstnieks Jānis Sārts esot a[illegible] Jaunkalsnavas Dūdumos un s[illegible] dājot padomju lopu farmā. Ziņ[illegible] kā bij. Brīvās zemes redaktors Zariņš atrastos izsūtījumā, n[illegible] stiprinas. Ir informācija, ka [illegible] strādā fizisku darbu kādā R[illegible] Jūrmalas sanatorijā.

A. VOITKUS

Astrīdas Robežgruntnieces vir[illegible]

(42.

„Varbūt ļaudis iet pi[illegible] logu vēroja, ka sievietes; bija saģērbušās gaišos, p[illegible] un sacirtojušās un paķēr[illegible] riešus — arī, likās, šī rīta barakas stūri uz ielas pus[illegible] sarai, kailās rokas virs [illegible] tas un saules neiedegušā gūžas ļodzījās no vienas satura.

„Gan jau rītu pats d[illegible] — vēl ne reizes nav mar[illegible]

Imants strauji pagrie[illegible] kādreiz bija studējis teo[illegible] gājis citās, daudz skarbā[illegible] pēc tāds Krūmalis lai vir[illegible] neklāsta. Grāvjos nebija[illegible] šana tāpēc nebija bijusi[illegible] slēpumu, meliem un bail[illegible] baudēs viņš bija skatīji[illegible] bija runājušas vienu, be[illegible] bija kliegusi: palīdzi!

Bet to neviens nebij[illegible] jadzēja dievnama.

„Netiesājiet, lai jūs[illegible] rasts skarbums, „nekad [illegible] lūdz Dievu."

„Tiesa, Augara kun[illegible] to gan var zināt, vai cil[illegible]

„Jā? No kā?"

„No cilvēka dzīves. [illegible] turēšanās. Nav taču nos[illegible] uzturēties labāku laužu [illegible] žām. Mēs labprāt mācā[illegible] ar Dievu — arī kļūst ci[illegible]

LŪDZ IZGRIEZT
UN UZGLABĀT!

ĀBOLI

KATRĀ VAIRUMĀ
dabūjami visu ziemu.
6 Browning Avenue.
Tel. GL 5606, Toronto.

Jums nevajag būt miljonāram,

lai ieguldītu naudu lielākos un vērenākos ASV un Kanadas rūpniecības uzņēmumos. Ieguldījumu fondi, kuros ietelp tādi uzņēmumi, kā General Motors, Ford, General Electric, Canadian Pacific un daudzi citi, dod jums labāko iespēju dalīties šo rūpniecības gigantu peļņā un ļaut jūsu naudai augt kopā ar Amerikas rūpniecību.

Atsūtiet mums klātpielikto kuponu un mēs jums izsūtīsim par brīvu un nesaistoši plašu informāciju par ieguldījumu fondiem latviešu un angļu valodā. Tas var izrādīties par svarīgāko soli jūsu financiālās nākotnes nodrošināšanai.

Vārds .....
Uzvārds .....
Vecums .....
Adrese .....
.....

KING MERRITT & CO, INC.
FOREIGN LANGUAGE DEPT.,
391 GRAND AVENUE,
ENGLEWOOD, NEW JERSEY,
U.S.A.

NĀCIS
grāmatnīcas izdotais
KALENDĀRS
skatiem 1957 gadam
espiests uz laba krīta papīra ar intevijas pilsētu un lauku skatiem. Jauz publicēti daži attēli no Rīgas 1956.
seju šodien: apstādījumus bij. Švarca
staciju ar uzrakstiem krievu valodā,
giem un cilvēku rindām pie kāpostu

vārdu dienām un glītām ainavām būs
enu latvieti.
na 50 centu.
rāmatnīekam vai tieši apgādā

DĪĶIS
DIĶA GRĀMATNĪCĀ
VERLY, OHIO, U.S.A.

H. Ungers gatavojas koncertiem

Jorkas koncertu savienība gadskārtējā sapulcē par prezidentu ievēlēts Filips Torno, par kasieri E. G. Pridhams, par kasiera palīgu M. Moisejs un par sekretāri F. Fergusone.

Bijušais prezidents N. J. Abots, kas šai amatā sabijis kopš savienības dibināšanas, atzīmēja lielisko progresu aizgājušos 4 gados.

„Vislabākais pierādījums mūsu panākumiem ir financiālajā pārskatā, kas nu jau otru koncertu sezonu neuzrāda vairs iztrūkumu," piebilda N. J. Abots. „Tas nozīmē, ka koncertos apmeklētāji saskatījuši to mākslinieciško vērtību". Bijušais prezidents vēl izteicās, ka mākslinieciskā vērtība ir diriģenta Dr. H. Ungera nopelns. Liels atspaids savienībai ir labvēļu ziedojumi un dāmu komitejas aktīvitāte ziedojumu vākšanā. Pēdējās 2 sezonās dāmu komitejas savāktie līdzekļi un pārdotās biļetes deva pusi no visiem savienības ienākumiem.

Dr. Ungers izteica pateicību par uzticību, ko savienība dāvājusi viņam kā tās mūzikālajam direktoram. H. Ungers īsi pastāstīja par savām sirsnīgajām attieksmēm ar prezidentu Abotu, izteicot vēlēšanos, lai bijušais prezidents arī turpmāk uzturētu ciešu kontaktu ar savienības valdi. Tālāk Dr. Ungers stāstīja par plāniem piektajai koncertu sezonai 1957. gadā. Koncerti notiks Ītona auditorijā 30. aprīlī un 7., 14. un 21. maijā.

Dāmu komitejas priekšniece lēdija Robinsonę ziņoja, ka savienības biedru skaits kopš dibināšanas sapulces 1951. gadā, kad piedalījās 4 biedri, pieaudzis līdz 80. Bez tam jaunajā sezonā varēšot arī rēķināties ar vairākām jaunām labvēlēm.

Jauns skaņdarbs

Prof. V. Dobrovoļskis kompomājis dziesmu pēc Aspazijas teksta Vienu pašu baltu zvaigzni. To angliski tulkojusi Marions Sparlinga, kas šai valodā jau pārtulkojusi arī vairākas mūsu tautas dziesmas.

JĀNIS ŠĀRTS ATKAL DŪDUMOS

Rīgā no Yorkutas atgriezušies literāts Alfrēds Sausne un bij. Raksts un mākslas kameras generālsekretārs Gustavs Bērziņš. Arī rakstnieks Jānis Šārts esot atkal Jaunkalsnavas Dūdumos un strādājot padomju lopu farmā. Ziņa, it kā bij. Brīvās zemes redaktors H. Zariņš atrastos izsūtījumā, neapstiprinas. Ir informācija, ka viņš strādā fizisku darbu kādā Rīgas Jūrmalas sanatorijā.

„ANNA KRISTĪ" TORONTO

Sestdien, 3. nov., Toronto viesosies ALT Ņujorkas ansamblis. Uzņēmumā Nina Melbārde un Kārlis Ģērmanis kādā divspēles ainā.

Indra Gubiņa

VIENTUĻĀ MEDNIEKA DZIESMA

Nav spēka man tevi vairs aizdzīt.
Tu esi kā bite, kas atrada ziedu
Un dūc, un riņķo, un nelaižas projām.
Sevī tu reibusi alkaini kaira,
Un man nav spēka tevi nu aizdzīt.
Bet paies ziema, plauks silmalā puķes,
Es klīdīšu tālu, aizmirzdams tevi.
Un sūnas kad ziedēs samtaini zaļas,
Noreibšu smaržās no vaivarūģceriem,
Palikšu mežā viens tik ar sevi.
Kas man šī būda? Ņekas, kaut mūļa!
Uzcelšu jaunu no sveķainiem baļķiem,
Smaržīgām skujām. Tik savu peli
Labprāt redzētu kaktiņā sēdam.
Tā nav man jādzen, kad apnicis viņu,
Tā aizies pati, klusi bez skaņas.
Jā, jā — nu pateicis esmu,
Tagad nu zini, tu — reibusī bite —
Kas es par ziedu, kāds rūgts medus manī.
Tu vari vēl palikt, ja tiešām to gribi,
Nav spēka tevi tagad man aizdzīt.

MONUMENTĀLI DARBI MŪSU SENVĒSTURĒ

Amerikas latviešu humānitāro zinātņu asociācijas vēstures sekcijas apkārtraksts „Vēsturnieks" ziņo, ka prof. Dr. E. Šturms sarakstījis plašu darbu „Die Vorgeschichte des Ostbaltikums", kas drīzumā parādīsies atklātībā. Darba pirmā daļa aptver laiku līdz Kristus dzimšanai, otrā — līdz 12. g. s. beigām. Darbā apcerēta arī mūsu kaimiņu senvēsture Prūsijā, Ziemeļpolijā, Lietuvā, Igaunijā un Baltkrievijā. Autoram izdevies revidēt arī līdz šim valdošo indoeiropiešu izcelsmes teoriju. Tas būs viens no monumentālākajiem darbiem mūsu vēsturē, un paredzams, ka tas radīs asu pagriezienu Eiropas senvēstures ainā.

Otru darbu par latviešu senvēsturi pabeidzis doc. V. Ginters. Labākais latviešu ornamentikas speciālists šai darbā rāda mūsu senās kultūras attīstības kopsakarus. Tātad trīsdā radušies divi fundamentāli lieldarbi Latvijas senvēsturē.

Doc. Dr. H. Biezais sagatavo izdošanai grāmatu par Rīgas Sv. Jēkaba baznīcu laikā no 1582.—1621. Svarīgais dokuments atrodas Upsalas universitātes bibliotēkā un tā izdošanu atbalsta Zviedrijas valdība. Prof. E. Dunsdorfs sacer Latvijas monografiju par Latvijas vēsturi 17. g. s. Prof. A. Švābe apcer Latvijas vēstures visjaunākos laikus (1850.—1950.), darbs iznāks nākošajā gadā. Latviešu sabiedrības interese par šo darbu ļoti liela. Bez tam ir ziņas par sekojošiem speciāliem pētījumiem: V. Bērzkalns — Latviešu dziesmu svētku vēsture; K. Stalžans — Baltu tautu austrumu robežas; U. Ģērmanis — Plkv. Vācieša memuāri; J. Krēsliņš — Latviešu strēlnieki 1917.—1920. g.

R. Kalniņa izstāde

Mākslas galerijā French Art center Ņujorkā 21. okt. atklāja Reinholda Kalniņa gleznu izstādi. Izstādīti 85 darbi (eļļas un pastela gleznas). Atklāšanā ieradās ap 100 apmeklētāju. Izstāde turpināsies līdz 4. novembrim.

IRMAS GREBZDES DARBI VĀCU VALODĀ

Apgāds Ost - West Rietumvācijā laidis klajā mūsu izcilās novelistes Irmas Grebzdes novelu izlasi „Sērmūkšu pagasta laudis" vācu tulkojumā, ko veikusi Marta v Dehn-Gruber. Grāmata izdota glīti ar ārējā ietērpā ar mākslinieka B. Ancāna vāka un titullapu rotājumiem. Jaunais apgāds spraudis sev par mērķi latviešu literatūras popularizēšanu vācu valodā.

VOGĒZU MELODIJAS

Andreja Pablo Mierkalna literārs skaņdarbs

Kas gan var būt jaukāk kā aprakstīt kalnus? Vogēziem piemīt dīvains patumšs šarms, apmēram kā čigānietēm. Man nekad nebija ienācis prātā, ka šajos kalnos pavadīšu pietiekami ilgu laiku, lai varētu uzrakstīt dzeju. Nē — pat dzeju krājumu, kas prasa samērā ilgu laiku. Bet es biju tos vērojis jau agrāk, pagājušajā ziemā, un te es atstāstīšu dažus savus pirmos iespaidus.

Braucām ar mājastēvu, dzimušu vogēzieti, franču „tautas vāģi", un es uzņēmu notīs Vogēzu būtību, lai pie gadījuma to varētu atskaņot latviešu publikai. Jutu, ka Vogēzos ir daudz mūzikas, pakalni apbrīnojami melodiski un ritmiski izkārtoti, tajos arī var saskatīt un izdzirdēt tādu pašu simtēriju kā pasaules lielākajos simfoniskajos skaņdarbos — Bēthovena Pastorālajā, piemēram. Kāda no augstākām virsotnēm atgādina eņģeļa galvu ar uz abām pusēm mīlīgi nolaistiem spārniņiem, patiešām debešķīgas melodijas skandinātāji pakalni!

Un kur tad vēl meži, un viss cits. Kur ir meži, tur ir arī mežsargi. Vogēzos, atšķirībā no citām vietām, mitinās mežsargi ar īdejām. Tā kādu no kalna lejup nākošu strautu viens mežsargs ieliecis lielā cementa caurulē ar otru galu gaisā uz liela akmens. Atkal vaļā palaists, strauts krīt no akmens lejup un izskatās it kā dabisks ūdenskritums. Vajaga ļoti daudz pasaules pazīšanas, lai augstā akmens priekšpusē stāvot un par ūdenskritumu priecājoties, uzminētu, ka viss mākslīgi izgatavots — ar cementa cauruli.

Udenskrituma priekšā šis pats mežsargs ierīkojis mākslīgu dīķi ar pāri Parīzes līdzenumam, Vogēzu trim mākslīgām salām. Izskatās burvīgi, kuŗu katru brīdi, domājams, parādīsies meža laumiņas ar brūnām stirniņām pasērst te ierīkotajā paviljonā ar jau apsūnojušu jumtu. Mākslīgajā dīķī, pēc mana ceļa biedra jaunības atmiņām, dzīvojušas foreles. Viņš pats savām rokām atracis dīķīša dambi un palaidis foreles, lai skrien pa grāvi no kalna lejup. Mežsargs to pamanījis un iesūdzējis tiesā, kas viņu atzinusi par vainīgu un piespriedusi strādāt uz valsts ceļiem līdz kamēr foreļu vērtība tikusi atpelnīta.

Iekams braucām iekšā pašos Vogēzos, mēģināšu pāris taktīs aprādīt to galvenās īpatnības. Vispirms zeme, kuŗas galvenā sastāvdaļa ir ne pārāk auglīga māla krāsas smilts. Augstākās vietās šur tur redzamas pelēcīgas klintis. Ir daudz mežu, veseli lieli egļu meži. Šie meži ir zilganmelnzaļā krāsā, jo egles nav parastās, bet ar ļoti tumšu skuju krāsu. Vēl mežos sastopamas gobas un skabārži — šarmijas tās saucas franciski, — skan!

Vogēzos sastopamas bez sādžām mūŗa viensētas, bet zemnieki no savas zemes vien nepārtiek. Kazas visas kopā gana viens gans, bet pārējie iet uz sādžām aust triko vai arī dodas mežos malku cirst. Vogēzos pastāvīgi kūp malkas cirtēju sakurto ugunskuru zilibaltie dūmi. Visa ainava, vienalga, mežā vai Vogēziem pieguloājos līdzenumos, ir vilņaina un —, melancholiska. Ir ezeri, no kuŗiem ievērojamākais pāris caucas Melnais ezers un Baltais ezers.

Vogēzos ļoti daudz līst. Vēji no Atlantijas okeana atnes mākoņus virsotnes viņus apstādina un nospiež uz leju. Toreiz, kad Reina vēl tecēja uz Vidusjūŗu, Vogēzi kopā ar Melno mežu veidojuši kopēju valni, ir jau abiem līdzība vēl tagad.

Vogēzos, pat visšausminošāko zilganmelno mežu vidū, ir lieliski ceļi. Dziļa, dziļa biezokņa vidū būvē un uztur asfaltētus autoceļus, lai pa tiem varētu piebraukt zāģētavu milzīgie kravas vilcēji — spēkrati ar visām piekabēm un aizraut dižos stumbrus.

Ir arī citi ceļi — ierīkoti 1. Pasaules kaŗa laikā, kad Vogēzos piefrontes joslā vilktas satiksmes un apgādes ceļu līnijas. Gadījas braukt pa Komandanta Didiota vārdā nosaukto ceļu, kuŗš vēl arvien nes sava konstruktora vārdu. Pa atvērto auto logu varēja ieelpot lielisku svaigu gaisu un apbrīnot ar sniega kristalliem apkaisītās egles. Egles, tikai un vienīgi egles; gārša, kā sacītu klasiķis Apsīšu Jēkabs. Salīdzināt egļu mežu ar dievnamu un galotnes ar torņiem, kā to viņš darījis, iespējams vēl mūsu dienās. Ir jau daudz svētsvinību egļu mežos, pat auto dūkoņa to nespēj mazināt, no tās nebaidās arī stirnas, trīs gabalas uz reizi pamanu netālu no ceļa. Tik graciozi, ar tik neviltotu ziņkāri viņas uzlūko apstājušos Simkas skārda vannīņu uz riteņiem. Mazliet tramīgas, kaprīzas, bēgt tomēr nebēg. Pa kaklu, pa galvu ceļam pārskrien un aizdrāžas kokos vienīgi zaķu Jancis.

Augstajās koku galotnēs tīksmē tinkšķina sīki mazi putniņi, kaa īsti, to nevar izdibināt, pārāk augstu. Uzspīd saules staru kūlis, tāda tipiska Vogēzu gaisma bāli zeltdzeltena — pāri zilgimelno egļu zariem uz gaiši zaļajām sūnām nākdama, tā izskatās patiešām maģiska.

Šim burvīgumam, vēl dziļāk mežā iebraucot, vēlāk pievienojas to dzelmju aicinājums. Ir uztraucoši vērot, ka, jo tālāk, jo dziļāk mežā ieskatās, jo vairāk tas satumst, itin kā atvara ūdens. Ir veltīgi un necerīgi mēģināt uzņemt ar fotoaparātu kaut daļu šīs sugestijas pilnā aicinājuma. Pat ar skatu tam uevar uzdrošināties sekot. Tumst jau pustrijos pēcpusdienā (tas bija Vecgada dienā). Mežmalā vairāk gaismas, var uzelpot. Nesildošas, bet ārkārtīgi gaišas zeltotas gaismas stari krīt uz oranžbrūnajām sačervelotām gobu lapām, pērno kūlu, egļu zariem. Aizmirstas viss dziļuma melnums. Un vēlāk, kādam meža ezeriņam piebraucot, — tajā no gaišzaļām skujām ūdenī krizdama, pāri līdz otram krastam, krāšņi atspīd oranžās saules gaisma.

Var ieskatīt, ka Vogēzu burvība, kaut atkarīga no apgaismojuma veida, tomēr ir burvība, un ka šie meži atgādina it kā kādu apburtu pilsētu, kuŗā var klejot stundām ilgi un nesastapt neviena cilvēka.

Visgļitākās tomēr egles ir, kad apsnigušas, brīnumpatīkami noraudzītes apalajās, paaugstajās koku galotnēs, izrobotajos zilzaļbaltajos pakalnos. Šur tur redz strautus, baltzaļu ūdeni virs pamatnes guļņes, kas izskatās vēl jo melnāka starp sniega kupenām vīdamās.

Vietām redzamas mežoņīgas, kailas pelēkas klintis ar no augšienes krītošā strautu kaskādēm. Zvēru un zvēriņu, cik uziet. — lapsas stirnas, caunas.

Par Vecgada dienā Vogēzos stāstīdams, atceros Ziemassvētku brīvdienu izbraukumu, arī tajos pašos Vogēzos, tikai citā vietā, pirms gadiem četriem. Sidrabotos autobusos mēs, ārzemju studenti, toreiz gar Reinas Marnes kanāli atbraucām līdz Dabo pakalnam. Nebēdājot par sniega vētru, kas tajā brīdī plosījās, uzrāpāmies augšā līdz virsotnes klintij ar kapellu un ērbēržī zem tās. Ērbēržī jau priekšā sēdēja un sildījās kanadiešu lidotāji - ekskursanti, kuŗiem arī, droši vien, tāpat kā mums nebija Ziemassvētkos kur likties. —

Andrejs Pablo Mierkalns

JAUNA MĀKSLINIEKA DEBIJA

Toronto DV namā, 123 Huron ielā, pašreiz atvērta interesanta gleznu skate, kuŗā publikas priekšā pirmo reizi stājas jauns latviešu mākslinieks — Dainis Miezājs. Izstādi slēgs svētdien, 28. okt., tādēļ apmeklētājiem jāpasteidzas. Sestdien un svētdien izstāde būs atvērta no plkst. 13—20. Skatē redzami mākslinieka kā pēdējā, tā agrākā posma darbi, pilni spraigas meklētāja domas.

Kultūras apskats

● Frafike Melita Lapko - Kolandro piedalījusies American Artist Ass of Fine Art St. Paulas tēlotājas mākslas izstādē. Lapko bija izstādījusi vairākus darbus un katalogus un pie gleznām bija atzīmējusi, ka diplomu ieguvusi Latvijas Mākslas akadēmijā.

● Pianiste Verena Stelpe saistīta par mācības spēku Capital universitātē Kolumbus pilsētā (Ohio).

● Doktorands Kārlis Draviņš, kas strādā Lundas universitātes slavu valodu seminārā, publicējis vācu valodā plašāku pētījumu par latviešu 1685. gada gramatiku, atzīdams to par kollektīvu darbu, kam pamatā Firekera manuskripts.

A. VOITKUS

Astrīdas Robežgruntnieces viņete

ROMĀNS

(42. turpinājums)

„Varbūt ļaudis iet pilsētā uz vācu baznīcām," Imants palogu vēroja, ka sievietes, kas priekšpusdienā drupās saulojās, bija saģērbušās gaišos, pukotos vasaras tērpos, uzkrāsojušās un sacirtojušās un paķērušas zem rokām divus pajaunus vīriešus — arī, likās, šī rīta saulotājus — veda tos gar kaimiņu barakas stūri uz ielas pusi. Abas bija jau labi pāri mūža vasarai, kailās rokas virs elkoņiem agrāk bija piedurkņu sargātas un saules neiedegušas, sārtas un galīgas, un ejot abas gūžas ļodzījās no vienas puses uz otru, it kā mugurā nebūtu satura.

„Gan jau rītu pats dzirdēsit," Krūmalis smīnēja, „šie paši — vēl ne reizes nav manīti."

Imants strauji pagriezās no loga uz Krūmaļa pusi. Viņš kādreiz bija studējis teoloģiju. Labi. Bet pēc tam viņš bija gājis citās, daudz skarbākās ticības mācības stundās, un tāpēc tāds Krūmalis lai viņam labāki savus archaiskos uzskatus neklāsta. Grāvjos nebija laika nomesties ceļos, bet viņa lūgšana tāpēc nebija bijusi mazāk karsta. Un vēlāk — ar noslēpumu, meliem un bailēm sirdī neskaitāmās politiskās pārbaudēs viņš bija skatījies pratinātājiem acīs un viņa lūpas bija runājušas vienu, bet tā balss, kas prata uzrunāt Dievu, bija kliegusi: palīdzi!

Bet to neviens nebija manījis, un priekš tā viņam nevajadzēja dievnama.

„Netiesājiet, lai jūs netiesātu," Imanta balsī bija neparasts skarbums, „nekad nevar zināt, kad, kur un kā cilvēki lūdz Dievu."

„Tiesa, Augara kungs," Krūmalis mierīgi atbildēja, „bet to gan var zināt, vai cilvēks lūdz."

„Jā? No kā?"

„No cilvēka dzīves. No viņa valodas, no darbiem, no izturēšanās. Nav taču noslēpums, ka katrs, kam biežāki iznāk uzturēties labāku ļaužu pulkā, daudz piesavinās no to ieražām. Mēs labprāt mācāmies. Un cilvēks, kas bieži sarunājas ar Dievu — arī kļūst citāds."

„Nekad neesat dzirdējis par liekuļošanu? Par to, ka cilvēks var un prot izlikties labāks un dievbijīgāks nekā patiesībā?"

„Esmu. Bet to drīzi atklāj. Ilenu maisā nenoslēpsi." Imants vēl negribēja padoties.

„Vēl ir citi iemesli baznīcas neapmeklēšanai. Varbūt viņi nedēļas dienās smagi strādājuši un svētdienas grib izmantot atpūtai, iziet dabā, kur koki, zāle, ūdens."

Krūmalis iesmējās.

„Mīļais draugs, jūs tiešām nākat no zemes, ko no mums šķir dzelzs aizkars."

„Kā jūs to domājat?"

„Gan jau pats redzēsit. Rītu no rīta jūs runāsit citādi. — Tikai tik daudz vēl: ne šie abi vīrieši, ne sievietes jau sen vairs nekur nestrādā. Sociālais un bezdarbnieku pabalsts ir pietiekams, lai dzīvotu labāki, nekā savā laikā Latvijā dzīvoja nespējnieku patversmēs."

„Kāpēc viņi nestrādā? Nevar darbu dabūt?"

„Daži varētu, daži nevarētu. Bet arī tie, kas varētu, to nedara, jo gadiem ilgā dzīve nometņu dīkdienībā viņos nokāvusi galveno vērtīga cilvēka pazīšanas zīmi — lepnumu. Tas, kas viņos vēl palicis un ko viņi paši sauc par pašapziņu un dažreiz pat par stāju, ir tikai lielība. Un tukšums. Kādreiz latvietis bija lepns uz to, ka pats kaut ko sasniedzis. Tagad viņš lielās, ja izdevies kaut ko izdiedelēt. Agrāk mums likās svarīgi, lai citi mūs respektē, tagad mēs gribam, lai mūs pažēlo."

Imants neatbildēja. Krūmalis, agrākais skolotājs, kam bumbu uzlidojumā šeit pat Vireburgā bija savainots mugurkauls, un kas, saviem spēkiem vairs staigāt nevarēja, droši vien visu redzēja pārāk drūmās krāsās.

Neskatoties uz traucējumiem, laiku pa laikam Latvijā tomēr izdevās notvert kādu brīvās pasaules latviešu radio raidījumu, un tie vēstīja kaut ko pavisam citu. Tie ziņoja, ka latvieši visos kontinentos cīnās un strādā Latvijas atbrīvošanas labā; ka visiem tikai viens mērķis un viena doma — darīt visu, lai celtu latviešu vārda godu citās tautās, lai tādā veidā iegūtu draugus, kas izšķirējā brīdī nāktu palīgā.

Krūmalis noteikti bija pesimists, un ilgie gadi dīkdienībā viņu bija salauzuši.

Īsi pēc pusnakts Imantu pamodināja skaļas balsis. Koka baraku sienas bija plānas, nakts bija silta, logi bija atvērti, un tāpēc viss, kas kaimiņu barakā tika runāts, bija dzirdams Imanta istabā tikpat skaidri, it kā būtu runāts pie viņa gultas.

Viņš piecēlās, lai aizvērtu logu.

Blakus barakā vienā no istabām dega gaišā elektriskā spuldze un aiz atvērtā loga kā uz skatuves bija redzama pelēku segu apklāta gulta, galds un sols. Uz galda bija pusdzerta pudele, pāris glāzes un kāds šķīvis ar uzkodām. Uz gultas malas sēdēja dienā redzētās sievietes un starp viņām viens no jaunekļiem. Otrs jauneklis aiz sēdētājiem bija izlaidies gultā gaŗšļaukus. Sēdētāji bija pamīšus cits citam apliekuši rokas ap pleciem un šurpu turpu līgodamies mēģināja dziedāt par dzirnām zaļajā ielejā. Gulētājs plātījās rokām pa gaisu, it kā rādīdams takti.

Otrā panta vidū dziesma notrūka, jo viena no sievietēm bija no galda paņēmusi glāzi un sniedza to sēdētājam.

„Iemet!" viņa parupjā balsī mudināja, „tik jauni vairs netiksimies!"

Ļāvusi iedzert pāris malkus, viņa pagriezās un sniedza glāzi gulētājam. Blakus sēdošais, izmantodams izdevību, apsvieda viņai roku ap pieburu un mēģināja to palaist zem blūzes.

„Pagāns!" viņa iespiedzās un, atstādama glāzi gulētāja ziņā, cirta pa nagiem un mēģināja no apkampiena izvairīties. Gulētājs glāzi tomēr vēl nebija rokā saņēmis, kad sieviete to jau bija palaidusi vaļā, tā nokrita viņam uz krūtīm un saturs izlija, saslapinādams ne tikai pašu, bet arī sēdētājus un gultu. Sākās spiegšana un sievietes gribēja celties kājās, bet tagad sēdētājs tās nelaida, raudams tās ar visu spēku atpakaļ. Spēkojoties visi trīs uzkrita gulētājam virsū, un tas visus plati izplestām rokām apkampis pārrāva sev pāri sienas pusē. Gaisā nozibsnīja trīs pāri kāju, kaila miesa un sieviešu zeķturi.

Nevarēja pateikt, kā roka tā bija bijusi, bet no četru cilvēku muskula viena pastiepās un aizkāra virs gultas ierīkoto elektrisko slēdzi. Istabā iestājās tumsa, bet vēl labu laiku pēc tam no turienes skanēja smiekli, spiedzieni un apraukti izsaucieni, kas tad uz brīdi pamira.

Kad istabā atkal iedegās uguns, Imants jau bija atgriezies savā guļas vietā. Otrreiz viņš pie loga vairs negāja.

Otrā rītā, tuvojoties baznīcas laikam, Krūmalis viņu uzrunāja:

„Jūs taču iesit uz dievnamu?"

„Jā . . . Un tad?"

„Tad noskaitiet lūgsnu par visiem tiem, kas nedēļas smagā darba gurdināti, svētdienā meklē atpūtu. Un arī par mani."

„Par jums?"

„Jūs mani tātad uzskatāt par tik paštaisnu, ka domājat, ka sevi turu par tik krietnu, kam laba cilvēka aizlūgšanas nevajaga?"

„Apmēram . . ." Imants negribēja melot, un šoreiz pat ar zināmu gandarījumu iesita vecā vīra vissāpīgākajā rētā.

„Maldāties, mīļais draugs. Man viņas vajaga — tāpat kā visiem citiem. Un es pat zinu, kāpēc. Mana ģnuma dēļ. Desmit gadi krēslā mani nav padarījuši mīlīgāku."

(Turpinājums sekos)

(Turpinājums sekos)

V. PALMA RI 3670

no plkst. 6 rītā — 12 vakarā visu dienu

G. Batcheller, Broker — 33 Fairview Blvd.

TAUTIEŠI, UZMANAITIES, LAI JUMS OTRĀ OBLIGĀCIJA BŪTU UZ 10 GADIEM UN LAI TAJĀ BŪTU RAKSTĪTS, KA JUMS IR TIESĪBA PAGARINĀT PIRMO OBLIGĀCIJU

DANFORTH - BROADVIEW rajonā atsevišķa 2 stāvīgā dubultķieģeļu, 2 piecistabu dzīvokļu māja, ūdens - ellas apkure, ķieģeļu garāža. Skaists dārzs. Iemaksa $4.000,00; kopējā cena $18.500,00.

YONGE - LAWRENCE rajonā 7 istabu 2 stāvu atsevišķa dubulto ķieģeļu māja, garāžas iespēja. Iemaksa $6.000,00.

DANFORTH - CARLAW rajonā 6 istabu atsevišķa dubulto ķieģeļu māja, dubultgaraža. Kopējā prasītā cena $12.000,00. Īpašums brīvs no parādiem.

Mēs sagādājam aizdevumus uz vislabvēlīgākiem noteikumiem.

Ja jums ir 6500 vai vairāk naudas, tad zvaniet mums nesaistošai informācijai

Mēs piedāvājam mājas visos pilsētas rajonos

BROWNE JONES Ltd.

1 NORFOLK PL., LONDON, W. 2, GREAT BRITAIN

PIEPRASIET INFORMĀCIJU UN CENRĀDI, RAKSTIET LATVISKI.

Lēti Ātri Solidi

Izsūtām uz visām zemēm:

tekstilijas lielā izvēlē, apavus, veļu, zāles, pārtiku, dāmu un kungu rokas pulksteņus u. c.

Saiņu saņemšana garantēta.

Pasūtinājumus izpildām nekavējoties.

Pirms pasūtiniet, lūdzam salīdzināt mūsu cenas ar citu firmu cenām!

LATVIEŠU VEIKALS

THE SPRING MARKETERIA

Pārtika — Delikateses

- SVAIGA GAĻA
- AUGĻI — SAKNES
- EIROPAS KONSERVI
- SIERI UN MAIZES

113 Roncesvalles Ave.

Sunnyside rajonā Toronto

Tel. LE 4-2515

A. & M. KŪLAIŅI

THE NORSEMAN OIL BURNER

NATURAL GAS

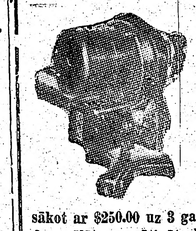

RED D

UDENS SILDĪTĀJS $120

Laboju un iekārtoju pēc izvēles visu firmu ellas un gāzes apkures (burner) sākot ar $250.00 uz 3 gadu nomaksu par 5%. Tiem, kas vēlētos pasūtināt ellu, dodu gratifikāciju $5. Iekārtoju un laboju ūdens un gaisa apkures vecās un jaunās mājās. Garantēts darbs. Par krāsns un ellas apkures tīrīšanu $7.00

A. LAGUNS,

204 Oakwood Ave, Toronto, tel. LE 1-6583

Iris

LATVIEŠU PUĶU VEIKALS

588 BLOOR ST. W. TORONTO, tel. LE 1-5685

Pēc darba, RI 5213

Gaumīgi ziedu sakārtojumi laulībām un citiem gadījumiem

Griezti ziedi, podu puķes, palmas, zaļumu stādi

Organizācijām rabats

RAKSTĀMMAŠĪNAS

ar un bez latviešu taustiņu iekārtas uz izdevīgiem nosacījumiem un lēti piedāvā.

ALEKSANDRS KĀNBERGS

596 Sherbourne St., Toronto.

Iznomā rakstāmmašīnas ar latviešu taustiņu iekārtu.

UZMANĪBU, PARAUGI! 1001 DRĒBJU

Ja drānas sūta uz Latviju, pazeminātā cena, Pieņemu darbu no pienesta materiāla. Garantēts darbs. Tīra un krāso.

A. ŠILAVS

kungu un dāmu drēbnieciba,

415 Dundas St. E., Toronto (pie Parliament St.), tel. EM 4-0089

BŪVJU un CELTNIECĪBAS INŽENIERIEM, kā arī TECHNISKAJIEM ZĪMĒTĀJIEM

labas darba iespējas Kanadā plaši pazīstamajā būvju un celtniecības firmā. Firma ātri aug, reizē ar to piedāvā jums labas avansēšanas iespējas, ja esat kvalificēts savā arodā. Firma galvenokārt speciālizējas rūpniecības ēku celšanā, kuģu un tiltu būvniecībā.

Zvanīt: Miss DUDLEY, Toronto

WALnut 4-9671 dienā WALnut 4-4752 vakaros

(Ja dzīvojat ārpus Toronto, tālsaruna jums tiks atmaksāta.)

Saņus uz LATVIJU un citām krievu okupētām zemēm

Sūtiet ar SAKAS PARCEL SERVICE

UKRAINSKA KNYHA starpniecību

314 BARTON ST. E. HAMILTON, ONT., TEL. JA 99870.

Kā pārtikas, medikamentu un drēbju saiņi ir pilnīgi apdrošināti.

Visi izdevumi samaksājami šeit. Saļņi svarā līdz 19 mārciņām sasniedz saņēmēju 6 līdz 8 nedēļu laikā.

Visu jūsu daiļumam sniedz

ELZA PĒRKONE

Amaryllis Cosmetological Institute

61 Charles St., W., Toronto, WA 1-9011.

LOTUS PUĶU VEIKALĀ

802 Bathurst ielā pie Bloor, tel. LE 3-3884, Toronto

- Līgavu buķetes un citi ziedu sakārtojumi eiropiešu un kanadiešu stilos.
- Visplašākā izvēlē griezti ziedi un podu puķes.
- Kanadas latviešu daiļamatnieku savienības
- salons.

LOTUS

RIDOUT REAL ESTATE LTD.

A. KAMPE 490 College St., WA 4-7121

AIZDEVUMU SAGĀDE PAR 3% GADĀ

ST. CLAIR - OAKWOOD — iemaksa $6.000,00 7 istabu dubultķieģeļu savrupmājai, ūdens - ellas apkure, moderna virtuve, garāža. Izmaksāta māja. Atlikums — viena atklāta obligācija uz 10 gadiem.

PARKDALE -SUNNYSIDE — iemaksa $2.000,00 7 istabu dubultķieģeļu pusmājai. Izmaksāta māja. Pilna cena $12.500,00.

RIDOUT REAL ESTATE LIMITED

RIDOUT — Kanadas lielākais nekustamu īpašumu pirkšanas un pārdošanas birojs

DĀVANU SAIŅI uz LATVIJU

Muitas, atļaujas, pasta, apdrošināšanas un citi izdevumi tiek samaksāti tieši Londonā.

SAŅĒMĒJAM NAV NEKAS JĀMAKSĀ!

Tūkstošiem saiņu 8 gadu laikā ir droši piegādāti saņēmējiem. NEVIENS NAV NOZUDIS! Piegāde 4 līdz 8 nedēļu laikā. Sūtītājiem piesūta saiņu saņēmēju parakstus.

Uz pieprasījumu izsūtām cenrādi

VISI SAIŅI APDROŠINĀTI! Nozušanas gadījumā izsūtām citu saini pilnīgi bez maksas.

WESTERN OVERSEAS AGENCIES, TRAVEL SERVICE

499, Main Street, Winnipeg, Canada

"FREGATA OF LONDON" GARANTĒ KĀRTIBU UN GODIGUMU

LATVIEŠU PUĶU SALONS

CALLA

727 Danforth Ave, pie Pape, tel. HA 9911, Toronto

Krāšņi ziedu sakārtojumi laulībām un citiem gadījumiem ● Bagātīgā izvēlē griezti ziedi

● Podu puķes. ● Zaļumi un tropiskie stādi.

Tautiski izstrādājumi. ● Keramika.

Pasūtinājumus lūdzam nodot laikus

Mēs piegādājam mājās

Dr. JĀNIS REKAI Dr. PAULS REKAI

chirurgs un dzemdību palīdzības iekšķīgās slimībās un Rentgena uzņēmumi

219 St. Clair Ave, W. Toronto, Ont. WA 3-2395

Iepr. telef. pieteikšanās

Dr. MICHAEL BALKANI

speciālists sieviešu slimībās un dzemdību palīdzībā

202 ST. CLAIR AVE pie Avenue Rd., Toronto, pieņem slimniecēs

Tel. WA 1-9632 un HU 8-7841

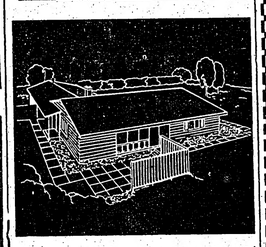

AUSTRA ŠMITS

DĀMU FRIZIERSALONS

737 Bloor St. W. Toronto pie Grace, LE 5-6792

A. EGLĪTIS — RADIO un TELEVĪZIJAS VEIKALS-DARBNĪCA

Atvērts līdz plkst. 9 vakarā 6 dienas.

161A Roncesvalles Ave., Toronto. Tel. LE 7-1401

Kungu un dāmu apģērbus

no labākajām angļu drānām ar astru drēbi, kamieļvilnas audekliem un satina odekrēm, pagatavoju īsā laikā par zemām cenām. Rūpīga pielaikošana, glīts darbs.

887 MILVERTON BLVD., TORONTO, TEL. — GE 6813

V. KUČĀNS

Pieņemu darbdienās no plkst. 9-21, sestdienās no plkst. 9-16

Pieņemam pasūtinājumus audumiem

Vienmēr krājumā:

latviski spilveni un sedziņas

HANDWEAVING Studio

238 Bloor St., W, Toronto

Tel. WA 2-1315

ALBERT'S DELICATESSEN

Latviešu pārtikas preču veikals

375 BROADVIEW AVE. (pie Gerrard), Toronto, tel. RI 4473

Piedāvājam labākās kvalitātes gaļas izstrādājumus eiropiešu gaumē, kā arī visus citus produktus un delikateses.

Visu šķirņu maizes un cepumus, kā arī tortes uz pasūtinājumu no labākām baltiešu un vācu konditorijām

ALBERTS JAKUBAITIS

MODEL DĀMU FRIZIERSALONS

VIJA GRIMBA

109 Moberly Ave Toronto, tel. OX 4-0464

Danforth—Woodbine, 2. stāvā

Zobu ārsts Dr. N. NOVOŠICKIS

(Lietuviētis). Diplomētu Vācijā un Kanadā

345 Bloor St. W. (tuvu Spadina Ave.)

Evanīt WA 2-2608 pēc neranas pp. un vakaros katru dienu

Runā vācu un slavu valodas

ARNOLDS BĒRZIŅŠ

REAL ESTATE

INSURANCE ● MORTGAGES

316 Harbord St., tel. LE 4-8447, Toronto

Piedāvā mājas, veikalus, apbūves gabalus visos pilsētas rajonos; farmas visā Ontario.

— Palīdz aizdevumu un obligāciju sagādē. — Apdrošina automobiļus, mājas, mēbeles, kažokus, vērtslietas, slimības un nelaimes gadījumiem, zādzības u. c.

Pārstāvji:

V. SKUJA,

J. VEISS, E. MIĶELSONS

FARMAS:

HUGO OZOLIŅŠ,

Tel. 2R2 GRAND VALLEY

The Tudor Prince Oysterdate jums rāda pilnīgi pareizu laiku un datumu — automatiski! Kalendāra dienas regulāri mainās katru pusnakti. Pārbaudītais "rotor" mechanisms aizstāj uzvilkšanu.

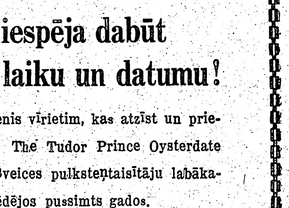

Nu jums ir iespēja dabūt pareizu laiku un datumu!

Tas ir rokas pulkstenis vīrietim, kas atzīst un priecājas "par labāko". The Tudor Prince Oysterdate ir viens no Rolex Šveices pulksteņtaisītāju labākajiem sniegumiem pēdējos pussimts gados.

Aplūkojiet stilu . . . patīkams un pie tam vienkāršs — labākā Eiropas tradicija! Lūk, cik skaidri salasāma diena cīparnīcas labajā pusē. Līdz ko pulkstenis ir uz jūsu rokas, tas pats sevi apkalpo — uzvelkas, kā arī pabīda kalendāra dienas automatiski.

Pasaulē slavenā pulksteņa ietvars jums pilnīgi garantē aizsardzību pret mitrumu, putekļiem un visu citu, kas varētu traucēt kārtīgu darbību.

Ir arī daudzi par Rolex lētāki pulksteņi, bet varat būt droši, ka tie nekad nav tik labi.

ROLEX

BY ROLEX OF GENEVA, SWITZERLAND

Labākie juvelieri visā pasaulē

Apavus, drēbes, tekstilpreces

LAMPERT & POLIMEX Co. LONDON

Medikamentus, pārtiku un citas lietas

DĀVANU SAIŅI UZ LATVIJU

— VAI CITĀM ZEMĒM SASNIEGS JŪSU NORĀDĪTO VIETU ĀTRĀK UN DROŠĀK, ja sūtāt caur Londonu.

Angļu preces ir patīkamākās Austrumeiropas zemēs. Mēs garantējam par katra saiņa saņemšanu. Muita samaksājama Lonradus donā, lai jūsu draugus vai neapgrūtinātu ar maksājumiem Cenas angļu mārciņās.

RAKSTIET LATVISKI!

LAMPERT & POLIMEX LTD.

45 Cromwell Road London, S.W.7, England

CHA — CHA CHA

MAMBO SAMBA

RUMBA SWING

DEJU STUDIJA

N. SCHWANEBACH

175 COLLEGE St (pie McCaul), tel. WA 1-4318

TORONTO

Jūs iemācāties ātri un lēti

FOXTROT'u — LĒNO VALSI — TANGO

PRIVĀTSTUNDAS

Pieteikšanās un izziņa katrā laikā

Auksta gaisa vēdināšana Parkošanas iespējas

OSK

GARDEN AVE - RONCESVALLES

$4.500,00 iemaksa 9 istabu dubult ģeļu mājai ar dubultgarāžu, 3 u modernas virtuves, cietkoka gr glīts telpu dekorējums. Cena, ie tot otrā stāvā esošās jaunās mēb $16,000,00 (prasītā cena). Obligā maksājumi apm. $105,00 mēn. Ien mi, izīrējot 2. un 3. stāvu $125 $130,00 mēn. Māja bez parādiem.

DANFORTH - LOGAN — $3.000,0 maksa atsevišķai ķieģeļu mājai u la gruntsgabala. Ellas apkure, uzturētas cietkoka grīdas, ga Sienas ozola panelī, paklāji g un uz kāpnēm. Viena atklāta ob cija uz 10 gadiem.

Ar šo sludināju

F

APMEKLĒJIET M

343 - RONC

Tel. LE 4-8974

Little Riga

- Delikateses
- Cepumi, pārtika
- Latviešu grāmatas

JURIS DZEGUZE

MĀRT

piektdi

COLUMBUS

GALDIŅI

Silti un auks

D

AMERIKAS LA

NJUORKAS

VIESIZRĀD

1956. g. 3. novembrī, plk auditorijā,

U z

Judžina O'Ni

Anna

Tēlotāji: Nina Melbārde, un Jānis Neiman

Režisore:

Skatuves gleznot

Biļešu cenas: $2.50; $2.

Biļetes iepriekšpārdošanā Lo un divas stundas

LICENCĒTS A

ar pieredzi vaja

TEL. HU 8-

MODISTE

Ž. BRIGADERE

PIEŅEM

DARBUS

LE 4-0323, Toronto

J. GRĪSLIS

Drēbnieks

188 Davenport Rd., Toronto, tel. WA 3-5295

Agrāk: Rīgā, Berlīnē, Stokholmā

OSKARS PERRO

REAL ESTATE
LE 5-5555
1597 BLOOR ST., WEST
TORONTO

GARDEN AVE - RONCESVALLES — $4.500,00 iemaksa 9 istabu dubultķieģeļu mājai ar dubultgarāžu, 3 ultra modernas virtuves, cietkoka grīdas, glīts telpu dekorējums. Cena, ieskaitot otrā stāvā esošās jaunās mēbeles, $16,000,00 (prasītā cena). Obligāciju maksājumi apm. $105,00 mēn. Ienākumi, izīrējot 2. un 3. stāvu $125,00—$130,00 mēn. Māja bez parādiem.

DANFORTH - LOGAN — $3.000,00 iemaksa atsevišķai ķieģeļu mājai uz lielā gruntsgabala. Ejlas apkure, labi uzturētas cietkoka grīdas, garāža. Sienas ozola panelī, paklāji gaiteņi un uz kāpnēm. Viena atklāta obligācija uz 10 gadiem.

RUNNYMEDE - ANNETTE — $3.000,00 iemaksa, ļoti stipra atsevišķi stāvoša ķieģeļu māja, 6 istabas, 2 vannas istabas, eļļas apkure, garāža, skaists dārzs.

EVELYN CRES. — $5.000,00 iemaksa 10 istabu (divos stāvos) kalto akmeņu savrupmājai. 2 modernas virtuves, cietkoka grīdas visās dzīvojamās istabās, radiātoru - eļļas apkure. Privāts iebraucamais ceļš un mūra garāža. Māja bez parādiem.

MĀJU IPAŠNIEKI

Ja gribat pārdot savu māju, pārbaudiet cenas, ko varat par to dabūt ar mūsu biroja starpniecību. Vāciešu un italiešu klienti maksā ļoti labas cenas.

SWANSEA — $2.000,00 iemaksa 6 istabu atsevišķai mājai ar modernu virtuvi, cietkoka grīdām un eļļas apkuri. Privāts iebraucamais ceļš un dubultgarāža.

BATHURST - DUPONT — $1.000,00 iemaksa, 6 istabas, eļļas apkure, ļoti tīra māja, izdevīgi mēneša maksājumi.

RONCESVALLES - GEOFFREY — $6.000,00 iemaksa 10 istabu atsevišķai dubultķieģeļu mājai. 3 modernas virtuves, 2 vannas istabas. Sienas ozola panelī. Ļoti lielas, gaišas telpas. Radiātoru - eļļas apkure. Privāts iebraucamais ceļš un dubultgarāža.

YONGE - CASTLEFIELD — $4.000,00 iemaksa 7 istabu divstāvu atsevišķai dubultķieģeļu mājai. 19 x 12 pēdu dzīvojamā telpa ar iebūvētu riekstkoka grāmatu skapi. Sienas riekstkoka panelī. Visas telpas lielas un gaišas. Radiātoru - eļļas apkure. Mājas ārpuse un istabas krāsotas šinī vasarā. Jumts 3 g. v. Garāža. Māja bez parādiem.

MĀJU IPAŠNIEKI

Ja jūsu mājai obligācijas notek, mēs varam ātri tās pagarināt. Zvaniet vai painteresējieties personīgi mūsu birojā katrā laikā. Mūsu biroja sekretāre dežurē dienas un naktis, svētdienas un svētkus ieskaitot.

ROGERS - DUFFERIN — $2.500,00 iemaksa atsevišķai divstāvu ķieģeļu mājai ar 9 istabām. Cietkoka grīdas, izbūvēta atpūtas telpa pagrabā, automatiska gāzes apkure. Privāts iebraucamais ceļš un garāža. Pilna cena $12.900,00. 10 gadu obligācija.

JANE - ST. CLAIR — $2.500,00 iemaksa, 8 istabu divu stāvu atsevišķai dubultķieģeļu mājai. Garāža ar privātu iebraucamo ceļu. Tuvu satiksmei un skolām.

ST. CLAIR - RUSHTON RD. — $2.000,00 iemaksa 6 istabu dubultķieģeļu mājai 3 min. gājiena attālumā no St. Clair ielas. 2 modernas virtuves, cietkoka grīdas, vidēja lieluma istabas ar sienās iebūvētiem drēbju skapjiem. Mēneša maksājumi apm. $85,00. Atklāta obligācija.

BUVUZŅĒMĒJU IEVERIBAI

Vēl dabūjami apm. 120 gruntsgabali mūsu iepriekšsludinātajā jaunajā apbūves iecirknī. (Subdivision) Islingtonā. Gruntsgabalu cenas no $4.800,00.

EGLINTON - BAYVIEW — $14.000,00 pilna cena 6 istabu presēto dubultķieģeļu mājai ar piebūvētu ķieģeļu garāžu, privāts iebraucamais ceļš. Eļļas apkure utt. Māja 15 gadus veca. Šis īpašums jums jāredz!

MĀJU IPAŠNIEKI

Nododiet savu „veco" māju mums pārdošanai. Mums ir daudz jauniebraucēju klientu, kuriem jums tagad mazāk patīkamā rajonā esošais īpašums varētu būt „kā radīts".

BLOOR - JANE — $22,500,00 pilna prasītā cena 7 istabu atsevišķai dubultķieģeļu mājai, kas savā laikā celta uz pasūtinājumu. Ēka 12 gadus veca. Sevišķi lielas un gaišas telpas, aluminija priekšlogi un durvis, sienas riekstu koka panelī. Radiātoru eļļas apkure. Sauss un ļoti tīrs, no blokiem mūrēts pagrabs. Ļoti plats iebraucamais ceļš. Garāža un skaists dārzs. Iemaksa pēc vienošanās, jo īpašums bez parādiem.

Ar šo sludinājumu sākam sniegt informāciju seriju par dažiem ļoti svarīgiem noteikumiem attiecībā uz pērkamo objektu obligācijām. Pilnīgi atklātai obligācijai ir jāsatur klausula, kas angliski skan šādi:
„. . . The purchaser to have the privilege of paying off the whole or any part of the said principal at any time without notice or bonus."

Filiāle: Shelburne, 10. un 24. auto ceļu stūrī. Tel. Shelburne 397. Pārstāvji: Nikolajs Feodorovs, Žanis Bukovskis un Angus Bell.

APMEKLĒJIET MŪSU VEIKALUS HIGH PARK RAJONĀ

343 - RONCESVALLES AVE. - 231

Tel. LE 4-8974

Little Riga

- Delikateses
- Cepumi, pārtika
- Latviešu grāmatas

JURIS DZEGUZE

Tel. LE 4-4645

VENUS

- Ziedi un ziedu sakārtojumi
- Latviešu keramika
- Ādas izstrādājumi

BIRUTA TĪRUMA

Meklēju
GAIŠU MĒBELĒTU
DZĪVOKLĪTI
vai istabu ar virtuvi u.c. labierīcībām vienai personai.

Nepieciešama auto novietošanas iespēja, vēlama telpu apkopšana. Dzīvokli. vēlos. rajonā — Z. no Bloor — abpus pazemim, satiksmes līniju tuvumā. Zvanīt vakaros MO 4654, Toronto.

HIGH PARK rajonā izīrējams atsevišķs 4 istabu dzīvoklis ar virtuvi un vannu. Garāža. Zvanīt pēc plkst. 6 vakarā LE 5-7907, Toronto. (1244)

AR 1. NOVEMBRI izīrējamas divas istabas un virtuve, kā arī viena istaba un virtuve. Uz vēlēšanos garāža. Tuvu satiksme — Cyristie parka rajonā. Zvanīt GE 9685, Toronto. (1296)

PILSĒTAS AUSTRUMU daļā izīrējamas 2 nemēbelētas istabas un virtuve ar gāzes plīti Tuvu satiksmei. Zvanīt HA 2036, Toronto. (1294)

IZĪRĒJAMAS 2 skaistas nemēbelētas istabas un virtuve 46 Radford Ave. (pie High Park). Apskatīt pēc plkst. 6 v., sestdienās un svētdienās visu dienu.

AVENUE RD.—Dupont rajonā izīrējamas 2 nemēbelētas istabas un virtuve. Zvanīt pēc 5 vakarā WA 3-4386, Toronto. (1277)

GERRARD — GREENWOOD rajonā izīrējamas 2. stāvā 2 nemēbelētas istabas ar virtuvi. Gāzes plīts, vienmēr silts ūdens. Pret vienu bērnu nav iebildumu. Zvanīt RI 4293, Toronto.

BROADVIEW—DANFORTH rajonā izīrējama liela, saulaina nemēbelēta istaba ar virtuvi vienniecei. Zvanīt vakaros GE 5564, Toronto.

IZĪRĒJAMA pirmā stāvā, ielas pusē mēbelēta istaba Eglinton—Mt. Pleasant rajonā. Zvanīt pēc plkst. 5 vakarā HU 8-3330, Toronto. (1302)

+

No dzimtenes pienākusi vēsts, ka moku ceļā Sibirijā miruši mūsu mīļie vecāki

KRISTAPS ERDMANIS, dzim. 1879. g. 24. februārī

ILZE ERDMANIS, dzim. Goldmanis, dz. 1881. g. 20. maijā

Sēro:

Es dziesmu par dzimteni pagalvī likšu . . .

Dēls, vedekla un mazbērni Austrālijā, meita un znots Kanadā.

MĀRTIŅU VAKARS

piektdien, 9. novembrī, plkst. 8-os vakarā

COLUMBUS ZĀLĒ (Sherbourne un Linden stūrī)
Toronto

GALDIŅI — PILNA BUFETE

Silti un auksti uzkožamie no A. Kristapsona veikala

DEJA LĪDZ PLKST. 1 NAKTĪ

Apmeklēt lūdz

TORONTO LATVIEŠU BIEDRĪBA un
TORONTO LATVIEŠU SPORTA KLUBS

Rakstu serijas turpinājums informācijai, lai jums palīdzētu iedzīvoties un priecāties.

KANADIEŠU ATCERES

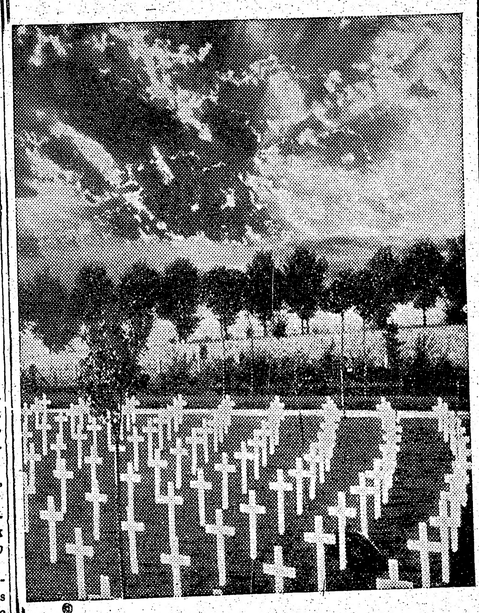

Varoņu piemiņas diena

1921. gadā 11. novembris pirmoreiz tika izsludināts par nacionālu svētku dienu Kanadā. Par svinamu šī diena izraudzīta sakarā ar miera parakstīšanu pēc Pirmā pasaules kara 1918. gadā. Tā ir pateicība varoņiem, kuri krituši cīņās par savu dzimteni. Kanadieši šai dienā pulksten vienpadsmitos ievēro divu minūšu klusuma brīdi. Tas atkārtojas gadu no gada, lai atcerētos tos, kas savas dzīvības atdevuši par dzimteni.

Labatt's
BREWERS SINCE 1828

Aldaŗi kopš 1828. gada

AMERIKAS LATVIEŠU TEĀTRA
ŅUJORKAS ANSAMBĻA
VIESIZRĀDE TORONTO

1956. g. 3. novembrī, plkst. 8.00 vakarā, Komerceskolas auditorijā, 570 Shaw Street

Uzvedīs

Judžina O'Nīla lugu 4 cēlienos

Anna Kristi

Tēlotāji: Nina Melbārde, Helga Gobzine, Kārlis Ģērmanis, un Jānis Neimanis.

Režisore: Olga Liepa.

Skatuves gleznotājs. Evalds Dajevskis.

Biļešu cenas: $2.50; $2.00; $1.50, skolēniem puscenas.

Biļetes iepriekšpārdošanā Lotus puķu veikalā, 802 Bathurst St., un divas stundas pirms izrādes pie ieejas.

Watson's
372
ATLĒTU
SPORTA BIKSĪTES

Nepārspēts! Visi aktīvie sportisti sajūsminati par šīm trīsdaļīgajām biksītēm. Elastīgas ap vidukli, kā arī ērtas, labi piegulošas. Gatavotas pēc ekspertu norādījumiem. Viegli mazgājamas — nav jāgludina. Izturīgas. W-11-56

BAZNĪCAS ZIŅAS

ŅUJORKĀ

Betlemes baznīcā, Third Ave un Pacific St., Brooklyn.

Reformācijas svētki un jauniešu iesvētę ar dievgaldu svētdien, 28. oktobrī, pl. 1 dienā Betlemes baznīcā, māc. R. Zariņš un A. Ozols. Dziedās draudzes jaukts koris, diriģents un ērģelnieks Bruno Skulte.

Hempstelē, Zēlastības baznīcā, 28. oktobrī, pl. 2 dienā, dievkalpojums, māc. D. Grauds.

Svētdien, 4. novembrī 3 dievkalpojumi: pl. 2 Port Vašingtonā, māc. F. Treus, pl. 3 p.p. Betlēmes baznīcā, māc. R. Zariņš, un pl. 5 — Bronksas Sv. Toma baznīcā, māc. A. Ozols un draudzes vakars ar skolot. E. Eimanes referātu par Rīgas senatni, gaismas bildes, kafijas galds.

DETROITA

Detroitas Sv. Pāvila ev. - lut. draudzē Reformācijas svētku dievkalpojums svētdien, 28. oktobrī, pl. 1,30 dienā, Holmes Methodist Church, Lincoln - Putnam ielās. Māc. V. Lēventāls. Plkst. 1,00 — skola. Pēc dievkalp. Fr. Lauklejas referāts: „Patiesība par baznīcas stāvokli aiz dzelzs aizkara".

Detroitas ev. - lut. latv. Kristus dr. dievkalpojums 28. oktobrī, pl. 2 p.p. Sv. Marka baznīcā (1045 E. Grand b.). Prāv. A. Skrodelis (no Kanadas).

ČIKAGA

Čikāgas latv. ev. - lut. Ciānas draudzē, 5015 W., svētdien, 28. oktobrī, pl. 11, dievkalpojums ar dievgaldu, māc. A. Rautenšilds. Pl 10 bērnu dievkalpojums. Svētdienas skola no pl. 10,30—12,30.

Reformācijas svētkos 31. oktobrī, pl. 8 vak., ref. A. Rautenšilds: „Kāpēc mēs esam evaņģeliski lutertičīgi?" Gaismas skati no M. Lutera dzīves.

Aurorā, Ill., svētdien, 28. oktobrī, pl. 3 p.p., 420 Dawners Place. Mūsu Pestītāja baznīcā, dievkalpojums, māc. A. Rautenšilds.

DIEVKALPOJUMI KANADĀ

Prāv. A. Mitulis — 331 Argyle St. Port Arthur, Ont., tel. 4-0302

Māc. V. Sēfers, 659 Piccadilly St., London. Ont

Londonā, 28. okt., pl. 4 p.p. Trīsvienības bazn. dievk.

Māc. A. Cops, 70 Scarboro Rd., Toronto, Ont., tel. OX 9-3331, Toronto sv. Andreja bazn., Carlton un Jarvis ielu stūrī Tel WA 4-1563.

Svētdien, 28. oktobrī Sv. Andreja baznīcā Ticības atjaunošanas svētku dievkalpojumā spredikos mācītājs A. Voitkus. Dievkalpojuma sākums plkst. 11 rītā.

Māc. A. Lūsis, 50 Dewson St., Toronto, Ont., tel. LE 6-2510.

28. oktobrī, plkst. 3 pp. sv. Jāņa baznīcā Reformācijas svētku dievk. Pēc dievkalpojuma filmas „Mārtiņš Luters" izrāde bazn. sanāksmju telpās.

Māc. A. Briedis, 191 Ferris Rd., Toronto, tel. PL 7-2739.

Toronto Austrumu ev.-lut. latviešu draudzes dievkalpojumi notiek sv. Barnaba baznīcā, 361 Danforth Ave.

28. oktobrī, plkst. 2.30 p.p. Reformācijas svētku dievkalpojums Sv. Barnabas baznīcā. Tūlīt pēc dievkalpojuma draudzes dāmu komitejas bazārs baznīcas zālē. Ieeja no Hamton Ave.

Māc. T. Avots, 109 Emerson Ave tel. LE 2-6175, Toronto.

Māc. E. Pavasars, 209 East 38th St., Hamilton, Ont.

Hamiltonas latviešu draudzē, Sv. Trīsvienības baznīcā 18, Victoria Avenue, South, svētdien, 28. oktobrī, plkst. 5,30 vak. Reformācijas svētku dievkalpojums. Māc. E. Pavasars.

Piekdien, 2. novembrī, plkst 7,00 vak., jaunatnes jaunākās grupas stunda mācītāja mājā.

Māc. Artūrs Voitkus, 28 Austin Terrace, Toronto, tel. WA 5-1566;

Hamiltonā, Kristus ev. lut. draudzē dievkalpojumi notiks:

Svētdien, 4. novembrī Reformācijas svētku dievkalpojums plkst. 4.30 pp.. Svētdienas skola plkst. 3.30 pp.

Māc. Edg. Lange, 364 Pleasant Park Road, Ottawa, Ont., tel. — CE 2-2385.

Māc. Ed. Ķerģis, 153 Bancroft Dr Sudburr. Ont., tel OS 3-3284

Norshejā, svētdien 28. oktobrī, pl. 17 lut. baznīcā dievkalpojums.

Sadberijā, svētdien 4. novembrī, pl. 15 Sv. Jāņa baznīcā (238 Pine St.) dievkalpojums.

Māc. Ernārs Cazne (10127 - 124 **Edmontonā**

Māc. Fr. Ruperts, 729 Jessie Ave. Winnipeg 9, Manitoba, tel. 42-5512

Vinipegas latviešu ev.-lut. sv. Krusta draudzē, sv. Pētera baznīcā Ellice un Sherbrook ielu stūrī.

TORONTO LATVIEŠU MISIONES dievkalpojumi notiek sestdienās, pl. 8 vakaros. Svētdienas skola svētdienās 12 dienā, lūgšanas sapulces svētdienās 1 dienā. People Ch. 100 Bloor St. E., misiones namā, Park Road 14, tel. AM 1-4218.

TORONTO LATVIEŠU BAPTISTU draudzes kārtējie dievkalpojumi notiek katru svētdienu plkst. 4 pp. Walmer Rd. angļu baptistu baznīcas telpās

---

LICENCĒTS AUTO MECHANIĶIS
ar pieredzi vajadzīgs latviešu garāžā.
TEL. HU 8-5152, TORONTO

MODISTE
Ž. BRIGADERE
PIEŅEM
DARBUS
LE 4-0323, Toronto.

J. KREIĻA
FOTO STUDIJA

Izdara uzņēmumus iekš- un ārpus studijas, izgatavo bildes pasēm, apliecībām, kā arī pārfotografē un palielina dokumentus un bildes. Amatieru filmas attīsta un kopē. Uzņēmumus lūdz iepriekš pieteikt

HA 3800. 445 Pape Ave

J. GRĪSLIS
Drēbnieks
188 Davenport
Ed., Toronto, tel.
WA 3-5295
Agrāk: Rīgā, Berlīnē, Stokholmā

VEIC
VISĀDA VEIDA
TRANSPORTA
DARBUS
Zvanīt katrā laikā
HA 6072, Toronto.

Latvijas Amerikā pārstāvji
MONTREĀLĀ
iekasē abonēšanas maksu, pieņem jaunus abonentus un sludinājumus:

O. Zilkalna grāmatnīcā,
6745 Cote St. Luce Rd., Apt. 3.

Indriķis Skrastiņš,
7690-15 Ave. Ville St. Michell, P.Q. Montreal.

...daiļumam sniedz
...PĒRKONE
...metological Institute
..., Toronto, WA 1-9011.

...iespēja dabūt
...laiku un datumu!
...ēnis vīrietim, kas atzīst un prie-
... The Tudor Prince Oysterdate
...šveices pulksteņtaisītāju labāka-
...ēdējos pussimts gados.
... patīkams un pie tam vienkāršs
...tradicija! Lūk, cik skaidri sala-
...īcas labajā pusē. Līdz ko pulk-
...as, tas pats sevi apkalpo — uz-
...da kalendāra dienas automatiski.
...ulksteņa ietvars jums pilnīgi ga-
...pret mitrumu, putekļiem un visu
...raucēt kārtīgu darbību.
...Rolex lētāki pulksteņi, bet varat
...ekad nav tik labi.

OLEX
... GENEVA, SWITZERLAND
...ēlieņi visā pasaulē

...UNS
...d Ave, Toronto, tel. LE 1-6583
...UDENS SILDĪTĀJS $120
...ED D
...oju un iekārtoju pēc ...les visu firmu eļļas un ...s apkures (burner) ...maksu par 5%. Tiem, ...u gratifikāciju $5. Ie-...aisa apkures vecās un ... Par krāsns un eļļas ...u $7.00
...AN NATURAL GAS

...AS INŽENIERIEM,
...CHNISKAJIEM ZĪMĒTĀJIEM
...plaši pazīstamajā būvju un celtniecī-...ze ar to piedāvā jums labas avansē-...cēts savā arodā. Firma galvenokārt ...celšanā, kuģu un tiltu būvniecībā.
...DUDLEY, Toronto
WALnut 4-4752 vakaros
...tālsaruna jums tiks atmaksāta).

...VIJU un citām krievu okupētām zemēm
...S PARCEL SERVICE
...KNYHA starpniecību
...AMILTON, ONT., TEL. JA 99870.
...drēbju saiņi ir pilnīgi apdrošināti.
...šeit. Saiņi svarā līdz 19 mārciņām ...u 6 līdz 8 nedēļu laikā.

TAUTIEŠI, UZMANIETIES, NEMAKSĀJIET KOMISIJU MĀJU PĒRKOT, KĀ TAS DAŽOS GADIJUMOS NOTICIS!

Mājas visos pilsētas rajonos! Palīdz aizdevumu sagādē

EDMUNDS UPMALIS

RI 1114 UNO MANKIN Real Estate 392 DANFORTH Ave

Danforth—Barrington: ats. 5 ist. māja. Prasīts $7.500, iem. $750.
Broadview—Allen: 6 ist. māja, garāžu iesp. Prasīts $8.900 iem.$1000.
Danforth—Logan: 10 ist. dub- ķ. savr. māja, 3 virt. Pras. $17.900.
Withrow—Logan: 4 ist. māja ar park. iesp. Prasīts $7.200, iem. $900.
Wellesley—Bleecker: 8 ist. dub. ķ. m., 3 virt., park. iesp Iem. $1.500.
Victoria Pk.—St. Clair: 4 ist. bung., priv. iebr. ceļš. Iemaksa $1.500.
Eglinton—Yonge: 7 ist. dub. ķ. māja bez parādiem. Prasīts $16.900.
Bereford—Annette: 6 ist. dub. ķieģ. savr. māja, 2 virt. Iem. $1.800.
Mt. Pleasant—Broadway: 11 ist. 2 dz. dub. ķieģ. māja. Pras. $18.900.
Danforth—Bowden: 9 ist dub. ķ. savr. m., 2 virt., 2 v. ist. Pr. $19.800.
Beachview Cres.: 8 ist dub. ķ. māja 2 stāv. Pras. $16.800, iem. $3.000.
Greenwood—Danforth: 6 ist. dub ķ. māja, dub. gar. Prasīts $12.500.
College—Brunswick: dubultķieģ. 9 ist. māja, 2 virtuves, 2 vannas istabas. Iemaksa $4.000. 1 obligācija.
Langley—Pape: 8 ist. māja, tuvu pie satiksmes. Prasīts $12.500.
Roncesvalles—Fern: 7 ist. dub. ķieģ. māja. Pr. $14.900. Māja bez par.
Concord—Bloor: dubultķieģ. 6 ist. māja, 2 virtuves. Prasīts $13.800.

ZIEMAS LOGUS un LOGUS
UZ PASŪTINĀJUMU pagatavo nedēļas laikā
TILLING'S WINDOWS LTD.
PL 5-4814 — PL 5-8603, TORONTO

Pazīstamais žurnālists un mūsu laikraksta līdzstrādnieks Džems Rimkeits, kuŗš tikai nesen ieradies Kanadā no Spānijas, sācis rosīgi darboties nekustamu īpašumu pirkšanas un pārdošanas nozarē. Viņš saistījies darbā Meredith firmā, un īsā laikā pārdevis jau vairākus īpašumus. Dž. Rimkeita plašās valodas zināšanas, enerģija un bagātīgā pieredze, kas iegūta saskarē ar daudz un dažādu tautību ļaudīm, sola viņam labus panākumus arī šai nozarē.

SLEPENI.

Vēlos vīru, intelliģentu un paslaidu. Esmu tāda pati — ap 40 (Tev jābūt vecākam).

Rakstīt
„Laimīgai Rītdienai"
šī laikraksta kantorim.

MEKLĒJU
mīļu, intelliģentu, ar labu gaumi apveltītu
SIEVU
līdz 33 g. vecu.
Lūdz rakstīt šī laikraksta kantorim ar Nr. 1298.

PRASIET

Penmans

WARRANTED HIGH GRADE PENMANS KNIT-GOODS

DARBA ZEĶES

KAS PAPĒŽOS UN PURNGALOS PASTIPRINĀTAS AR NAILONU
PĀRĀKAS PAR CITĀM

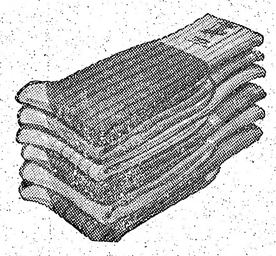

Jūs gūsit ekstrā komfortu — labi valkāsies...
PENMANS
darba zeķēm
ir īpaša vērtība. Dažāda stila un veida un bagātīgā izvēlē, piemērotas katram darbam— par pieņemamāko cenu.

ARĪ APAKŠVEĻA — SILTĀ VEĻA

Slavens kopš 1868.

WS 9-4

Palīdz nosūtīt uz Krieviju: **medikamentus, tekstilijas un pārtiku.**

Lūdzam pieprasīt mūsu plašo katalogu, kuŗš ir labākais.

HASKOBA LTD.

Rakstiet: HASKOBA Ltd., Lat. Dpt., 121 EARLS COURT RD., LONDON, S.W. 5, ENGLAND.

Šī ir jūsu Kanada

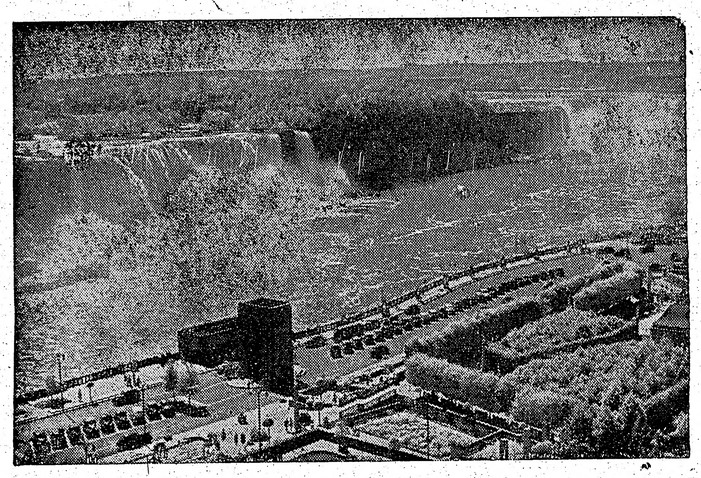

KANADA ir iepriecinošu skatu zeme. Daudzos apgabalos federālās un provinces valdības ierīko Nacionālos parkus un spēļu laukumus, kas paliek kā pierādījumi tālākajām paaudzēm. Viens no ievērojamākiem dabas krāšņumiem un viens no septiņiem pasaules brīnumiem ir Niagaras ūdenskritums Niagaras upē, apmēram pusceļā starp Erie un Ontario ezeriem Ūdenskritums ir 160 pēdu augsts, bet gadu laikā ir mazliet nosēdies. Speciāla eja ved zem krituma Naktīs ūdenskritumu apgaismo krāsainām gaismām, un šis skats pievelk simtiem tūkstošu apmeklētāju ik gadus. Pievilcīgi parki, kas ierobežo krācošo kritumu, un dziļā upe veido jaukus dabas skatus, kas nav tik viegli aizmirstami — skats, kas vairo pašas Kanadas varenumu un skaistumu

DOW
KINGSBEER
BREWERY LIMITED

"Meredith pelna jūsu uzticību"
J. A. **MEREDITH**
TORONTO, ONT.
REAL ESTATE AND BUSINESS BROKER
1084 BLOOR ST. W., 410 DANFORTH AVE.,
LE 5-3149 GL 4628

DŽEMS RIMKEITS, LE5-3149
1084 BLOOR ST. W.
"MEREDITH PELNA JŪSU UZTICĪBU!"

BROADVIEW—DUNDAS, 6 istabas, $950 iemaksa, $8.700 pilna cena. EGLINTON—KEELE, 6 istabas, $1.950 iemaksa, $10.500 pilna cena. DAVENPORT—LANSD., 8 ist., $950 iem., $11.400 pilna cena. BLOOR—DUFFERIN, 6 ist., $1.500 iem., $11.500 pilna cena. LANSDOWN-QUEEN, 5 ist., $1.800 iem., $11.500 pilna cena. DUFFERIN—BLOOR, 7 ist., $2.000 iem., $11.500 pilna cena. YONGE—ROSEDALE, 6 ist. $2.000 iem., $11.900 pilna cena. ST. CLAIR—KEELE, 5 ist., $3.000 iem., $13.200 pilna cena. COLLEGE—DOVERCOURT, 7 ist., $3.950 iem., $13.500 pilna cena. BLOOR—SHAW, 6 ist., $2.000 iem., $13.900. BATHURST—DUPONT, 6 ist., $2.000 iem., $13.900 pilna cena. HIGH PARK AV., 8 ist., $5.400 iem., $14.900 pilna cena. LINDEN—SHERBOURNE, 10 ist., $2.700 iem., $14.900 pilna cena. BROADVIEW—GERRARD, 10 ist., $4.000 iem., $21.000 pilna cena. BROADVIEW—DANFORTH, 11 ist., $7.000 iem., $23.200 pilna cena. DANFORTH—CHESTERFIELD, 13 ist., $8.000 iem., $25.000 pilna cena. COLLEGE—SPADINA, 17 ist., $5.000 iem., $27.000 pilna cena. SUNNYSIDE, 18 ist. ar mēbelēm, $5.000 iem., $48.000 pilna cena.

Veikali, garāžas, farmas u.t.t.: Dundas—Bathurst, Dāmu frizētava un 8 dzīv. istabas, $2.900 pilna cenā. Parliament dienvidos — garāža un gazolina stacija, $3.000 pilna cena. Bloor St. W. — delikatešu veikals, $2.500 iemaksa, $5.000 pilna cena. Ļoti labi nostādīts foto piederumu veikals, $5.000 pilna cena. 200 akru farma ar mājām Orangevillē, $1.500 iemaksa, $9.500 pilna cena. 110 akru farma, augļu dārzs, mājas u.t.t. Orangevillē, $4.300 iemaksa, $11.500 pilna cena. 200 akru farma ar lauks. maš. Orangevillē, $5.000 iem., $15.000 pilna cena. Delikatešu veik. un smalkmaizn., Danforth, $5.000 iem., $8.000 pilna cena. Māja kopā ar delikat. veik., Dundas, $5.000 iem., $27.500 pilna cena. Baznīca, pilsētas centrā, Bloor—Yonge raj., $20.000 iem., $87.000 pilna cena. Kurpnieku darbnīca ar visām maš., Bloor St. W., $2.750 pilna cena.

MEDIKAMENTUS UZ BALTIJAS VALSTĪM AR GAISA PASTU NOSŪTA
HALLS DRUGSTORE **T. KRAUMANIS**
14 DIXON RD., Toronto 15, Ont., Canada, tel. aptiekā CH 4-5678, mājās CH 4-0167

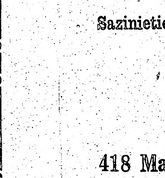

REALTOR

Lielākais māju pārdošanas birojs Hamiltonā. Mājas, uzņēmumi un farmas vislielākā izvēlē. Iemaksai sagādājam aizdevumus līdz $2.000,—.

Sazinieties ar latviešu pārstāvjiem!

O. IEVIŅŠ
V. TUKLERS
Tel. JA 8-6336

418 Main St., East, Hamilton

MEMBER of HAMILTON REAL ESTATE BOARD

Meklēju
LAIMONI BEIKERTU,
1952. g. dzīvojis Anglijā — Surrey apgabalā.
Ziņas no Latvijas.
Rakstīt:
Mr. R. Šmits, 30 Gloucester Rd., Bedford, Beds., England.

Meklē
Ženiju Pēteŗa m.
VĪTOLS
Mēriju Pēteŗa m.
ROMANOVS, dz. Vītols
no Rīgas.
Ziņas no mātes. Ja kāds par viņām ko zinātu, lūdz paziņot O. Feodorovam, R.R. 2, Lourel, Ont.

Piederīgie Latvijā meklē:

1) **Leonīdu Alfrēda .d VĀCIETI,** dz. 1926. 12. 6. (pēd. dz. vieta Vinipega);
2) **Aleksandru Alfrēda d. VĀCIETI,** dzim. 1923. 9. 1.;
3) **Jāni Jāņa d. JANKOVSKI.**

Lūdz rakstīt:
Mrs. V. Klints,
R. No. 2, Herndon, Va., U.S.A.

Meklē
JULIANU ZEMMERU
no Rīgas, Dzirnavu ielā;
KĀRLI HIRŠU
no Rīgas, Ģertrūdes ielā, un
JĀNI MAZĪTI
no Rāmuļu pag.
Ja kāds ko zinātu par viņiem, lūdz rakstīt: Arvīds Veselis, 59 Leahann Dr., Scarborough, Ont., Canada.

TĀLIVALDI ĀBOLIŅU
no Talsiem meklē māte.
Tuvākai informācijai zvanīt RO 7-6044, Toronto.

ZIEMASSVĒTKU DĀVANU SŪTĪŠANU UZ DZIMTENI UZTICIET LIELĀKAJAI SAIŅU SŪTĪŠANAS FIRMAI EIROPĀ

TAZAB & CO. LTD. Tazab House, 22 Roland Gdns. LONDON, S.W. 7, ENGLAND

Ar šeit samaksātu muitu izsūtām drānas, veļu, apavus, ārstniecības līdzekļus. pārtiku u.t.t. Saiņi ceļā apm. 6 nedēļas. Mūsu **pārtikas — EKSPRESS — saiņi ceļā no 3—4 nedēļām.** Saiņus varat sūtīt arī pa gaisa pastu. Rakstiet mums, un mēs jums nekavējoties atbildēsim, ja vajadzīgs, nosūtot arī drānu paraugus pa gaisa pastu.

SPEC. ZIEMASSVĒTKU SAINIS sasniedz adresātu 3—4 nedēļās. **Saiņa saturs:** 5 mārc. balto — 0000 — miltu, 5 mārc. cukura, 5 mārc. kausētu cūku tauku, 1 mārc. šokolādes, 1 mārc. saldumu, 1 mārc. rozīņu, 12 Ziemassvētku svecītes. SAIŅA CENA $26.—. **Muita un visi sūtīšanas izdevumi ierēķināti cenā**

Cenrāži, sarakste un paskaidrojumi latviešu valodā.

Lūdzam izdariet Ziemassvētku pasūtinājumus laikus.